



Comune della Città di Arco
PROVINCIA DI TRENTO

VERBALE DI DELIBERAZIONE N. 68
del CONSIGLIO COMUNALE

OGGETTO: RICOGNIZIONE DELLE PARTECIPAZIONI SOCIETARIE POSSEDUTE ALLA DATA DEL 31/12/2018 E RELATIVO PROGRAMMA DI RIORDINO E RAZIONALIZZAZIONE (ART. 18, COMMA 3 BIS 1 LP 1/2005 E ART. 24, LP 27/2010).

L'anno **duemiladiciannove**, il giorno **sedici** del mese di **dicembre** alle ore **20:00**, presso la sala consiliare del Casinò Municipale, a seguito di convocazione disposta con avviso ai Consiglieri, si è riunito in seduta Pubblica il

C O N S I G L I O C O M U N A L E

sono presenti i signori:

1	ANDREASI GABRIELE	P	12	RAVAGNI ANDREA	P
2	BETTA ALESSANDRO	P	13	REMONDINI VILMA	P
3	BRAUS DANIELE	AG	14	RICCI TOMASO	P
4	BRESCIANI STEFANO	P	15	RULLO GIOVANNI	P
5	CATTOI NICOLA	P	16	TAMBURINI FLAVIO	P
6	CHIARANI SIMONE	P	17	TAVERNINI MARIALUISA	P
7	COLO' LORENZA	P	18	TODESCHI BRUNA	P
8	DEL FABBRO CLAUDIO	P	19	ULIVIERI TOMMASO	P
9	IOPPI DARIO	P	20	VILLI LUCIANO	P
10	MIORI STEFANO	P	21	ZAMPICCOLI ROBERTO	P
11	OTTOBRE MAURO	AI	22	ZANONI MARCO	AG

PRESENTI: 19 ASSENTI: 3

Assiste il Segretario generale dott. Rolando Mora.

IL PRESIDENTE DEL CONSIGLIO, signor **Flavio Tamburini**, constatata la regolarità dell'adunanza, dichiara aperta la discussione sull'argomento in oggetto.

OGGETTO: RICOGNIZIONE DELLE PARTECIPAZIONI SOCIETARIE POSSEDUTE ALLA DATA DEL 31/12/2018 E RELATIVO PROGRAMMA DI RIORDINO E RAZIONALIZZAZIONE (ART. 18, COMMA 3 BIS 1 LP 1/2005 E ART. 24, LP 27/2010).

Relazione

Con riferimento all'art. 18, comma 3 bis 1 della LP 1/2/2005 n. 1 applicabile anche agli Enti locali in forza dell'art. 24, comma 4 della LP 27/12/2010 n. 27, occorre provvedere, con atto triennale aggiornabile entro il 31 dicembre di ogni anno, alla ricognizione delle proprie partecipazioni societarie, dirette e indirette e ad adottare un programma di razionalizzazione quando ne ricorrano i seguenti presupposti:

- a) partecipazioni societarie che non possono essere detenute in conformità all'articolo 24 (Disposizioni in materia di società della Provincia e degli enti locali), comma 1, della legge provinciale 27 dicembre 2010, n. 27;
- b) società che risultano prive di dipendenti o che hanno un numero di amministratori superiore a quello dei dipendenti, con esclusione delle società che hanno come oggetto sociale esclusivo la gestione delle partecipazioni societarie;
- c) partecipazioni in società che svolgono attività analoghe o simili a quelle svolte da altre società controllate o da propri enti strumentali di diritto pubblico e privato;
- d) partecipazioni in società che, nel triennio precedente, hanno conseguito un fatturato medio non superiore a 250.000 euro o in un'idonea misura alternativa di pari valore, computata sull'attività svolta nei confronti, per conto o a favore dei soci pubblici, quali, ad esempio, i costi sostenuti da questi ultimi per lo svolgimento dell'attività da parte della società o gli indicatori di rendicontabilità nell'ambito del bilancio sociale predisposto; resta ferma la possibilità di discostarsi, motivatamente;
- e) partecipazioni in società diverse da quelle costituite per la gestione di un servizio d'interesse generale che hanno prodotto un risultato negativo per quattro dei cinque esercizi precedenti;
- f) necessità di contenimento dei costi di funzionamento;
- g) necessità di aggregazione di società detenute in conformità all'articolo 24, comma 1, della legge provinciale n. 27 del 2010.

La disposizione provinciale assolve, nel contesto locale, a quanto stabilito dall'art. 20 del d.lgs 19/8/2016 n. 175 (nuovo Testo unico in materia di Società a partecipazione Pubblica – T.U.S.P).

I sopra citati presupposti, stabiliti dalla normativa provinciale, al fine di individuare le partecipazioni oggetto dell'eventuale programma di razionalizzazione, sono sostanzialmente gli stessi stabiliti dalla normativa statale con l'unica eccezione di rilievo riferita al fatturato medio delle società partecipate che per la normativa provinciale deve essere pari ad almeno 250 mila euro mentre il limite fissato dalla normativa statale è superiore.

Con propria deliberazione n. 52 dd. 20/9/2017, questo Consiglio comunale ha provveduto alla revisione straordinaria di tutte le partecipazioni possedute alla data del 31/12/2016, in ottemperanza a quanto previsto dall'art. 7 comma 10 della L.P. n. 19/2016 e in analogia a quanto a sua volta disposto dall'art. 24 del D.lgs 175/2016.

Con propria deliberazione n. 64 dd. 17/12/2018, questo Consiglio comunale ha provveduto ad approvare la ricognizione periodica delle partecipazioni societarie possedute dal Comune di Arco alla data del 31/12/2017 e il relativo piano di razionalizzazione.

La norma provinciale, come detto, preveda che la ricognizione delle proprie partecipazioni debba essere fatta obbligatoriamente con atto triennale. Resta il fatto che se la ricognizione ha comportato anche l'approvazione di un piano di razionalizzazione, come è il caso del Comune di Arco, risulta necessaria comunque l'approvazione della relazione in merito alla sua attuazione, così come previsto dall'art. 18, comma 3 bis della LP 1/2005.

Per tali motivi si ritiene opportuno, provvedere alla ricognizione periodica delle partecipazioni detenute dal Comune alla data del 31/12/2018 contestualmente alla relazione in merito all'attuazione del programma di razionalizzazione approvato con la citata propria deliberazione n. 64 dd. 17/12/2018;

Recentemente, sull'argomento è intervenuto il Consorzio dei Comuni con propria circolare dd 12/11/2019 fornendo alcuni elementi orientativi per l'effettuazione della ricognizione periodica delle partecipazioni societarie e in particolare:

- Per quanto attiene l'ambito soggettivo delle partecipazioni oggetto di ricognizione, vanno considerate esclusivamente partecipazioni in società, come definite dall'art. 3 co. 1 lett. l) d.lgs. n. 175/2016, detenute in forma diretta ovvero indiretta, purché attraverso società o altri organismi soggetti a controllo, anche congiunto, da parte dell'amministrazione pubblica; non sono prese in considerazione le partecipazioni in associazioni, fondazioni o altri enti di diritto privato, né le partecipazioni indirette detenute per il tramite di soggetti non controllati dall'Ente locale.
- La competenza all'adozione del provvedimento è del Consiglio comunale.
- Per quanto attiene il contenuto, la ricognizione deve provvedere alla verifica di insussistenza degli indici individuati dall'art. 18 co. 3bis 1 l.p. n. 1/2005 (da leggersi in uno con l'art. 24 co. 3l.p. n. 27/2010) e nel caso individuare un programma di razionalizzazione societaria, teso al superamento delle criticità rilevate, mediante l'eventuale emanazione di specifiche prescrizioni di gestione nei confronti della società, oppure la previsione di operazioni straordinarie (fusione, liquidazione etc.) o ancora la dismissione della partecipazione (mediante alienazione o recesso). Il programma di razionalizzazione, accompagnato da un'apposita relazione tecnica, individua specificatamente le modalità ed i tempi di attuazione delle misure previste, e stabilisce il termine entro cui è adottata la relazione sulla sua attuazione e sul conseguimento degli obiettivi, anche in termini differenziati rispetto a quanto previsto dall'art. 20 co. 4, d.lgs. n. 175/2016.
- In merito alla struttura del provvedimento è opportuno fare riferimento alle *“Linee d’indirizzo per la revisione ordinaria delle partecipazioni, con annesso il modello standard di atto di ricognizione e relativi esiti, per il corretto adempimento, da parte degli enti territoriali, delle disposizioni di cui all’art. 20 del d.lgs. n. 175/2016”*, adottate dalla Corte dei Conti – Sezione delle Autonomie con deliberazione n. 22 d.d. 21 dicembre 2018. Data la peculiarità delle disposizioni provinciali, il Consorzio dei Comuni ha integrato e modificato il citato modello della Corte dei Conti.

In conformità alle disposizioni normative citate, alla circolare del Consorzio dei Comuni e al modello di rilevazione da questi inviato, si è quindi provveduto ad effettuare la ricognizione delle partecipazioni societarie dirette e indirette alla data del 31/12/2018 mediante istruttoria da parte del competente Servizio comunale, utilizzando i dati a propria disposizione e se del caso chiedendoli alla società interessate.

L'allegato al presente provvedimento risulta pertanto composto dalle schede, debitamente compilate, di cui al citato modello emanato dalla Corte dei Conti, adattato alla peculiarità delle

disposizioni normative provinciali. Nello stesso allegato, in apposita sezione, viene dato conto delle attività compiute in relazione a quanto stabilito con il programma di riordino e razionalizzazione delle partecipazioni contenuto nella propria deliberazione n. 64 dd. 17/12/2018.

Per quanto concerne il programma di riordino e razionalizzazione, dalla ricognizione delle partecipazioni è emerso che tutte le partecipazioni dirette possono essere mantenute in quanto rispondenti ai requisiti stabiliti dalla normativa o per le motivazioni meglio indicate nelle apposite schede di ricognizione della partecipazione.

Anche la partecipazione in Alto Garda Impianti srl, benchè, dalla ricognizione, risulti fra le partecipazioni che potrebbero rientrare nel programma di riordino e razionalizzazione (società non attiva, priva di dipendenti e con un fatturato al di sotto della soglia minima), per le motivazioni indicate nelle stesse schede di ricognizione, tale partecipazione va mantenuta.

Fra le partecipazioni indirette invece viene confermata l'opportunità di provvedere alla dismissione mediante alienazione o recesso della partecipazione in Alto Garda Golf srl di Riva del Garda, detenuta tramite la società controllata AMSA srl, pari al 16,667% del capitale sociale per un valore nominale di €. 10.000,00, dismissione da effettuarsi al più tardi entro il 31/12/2020.

Vi sono poi alcune partecipazioni indirette per le quali dalla ricognizione emergerebbe la necessità di inserirle nel programma di riordino e razionalizzazione, in alcuni casi anche mediante dismissione della partecipazione stessa, in quanto non necessarie per il perseguimento dei fini istituzionali del Comune o perchè non rispettano tutti i parametri di cui all'art. 18 comma 3 bis e 3 bis 1 della LP 10/2/2005, integrato con l'art. 24 comma 4 della LP 27/2010. Si è però preferito non inserire tali partecipazioni nel programma di riordino e razionalizzazione in quanto in alcuni casi la partecipazione potrebbe magari perseguire le finalità istituzionali di altri Enti soci della società cui fa capo la partecipazione. Inoltre, in tutti i casi rilevati, la partecipazione del Comune è assolutamente irrisoria, di molto al di sotto dell'uno per cento, per cui prevedere azioni di riordino o razionalizzazione della partecipazione, magari anche mediante la sua dismissione, non porterebbero ad alcun risultato pratico. Si preferisce rimandare eventuali tali decisioni agli organismi societari delle società che detengono tali partecipazioni e alle quali la presente ricognizione verrà inviata.

L'esito della ricognizione delle partecipazioni unitamente al piano di razionalizzazione, (compresa la relazione sull'attuazione del piano di razionalizzazione approvato nel 2018), sono riportati nell'Allegato B) alla presente deliberazione, allegato che ne costituisce parte integrante e sostanziale.

Le risultanze della presente ricognizione vanno trasmesse, ai sensi degli art. 15 e 24 comma 3 del d.lgs 175/2016, al Ministero dell'Economia e delle Finanze (MEF), attraverso l'applicativo Partecipazioni del Portale Tesoro (<http://portaletesoro.mef.gov.it>), mentre copia del presente provvedimento andrà inviato alla sezione di controllo di Trento della Corte dei Conti mediante l'apposito portale "ConTe".

IL CONSIGLIO COMUNALE

udita la relazione dell Ass. Ricci Tomaso i cui contenuti costituiscono premessa e motivazione all'adozione del provvedimento;

visto il documento denominato “Ricognizione delle partecipazioni societarie alla data del 31/12/2017 e relativo piano di razionalizzazione” il quale costituisce parte integrante e sostanziale del presente provvedimento (Allegato B);

visto il d.lgs 19 agosto 2016 n. 175 e ss.mm.;

visto l’art. 18, commi 3 bis e 3 bis 1 della L.P. 10 febbraio 2005, n. 1;

visto l’art. 24 della L.P. 27 dicembre 2010 n. 27;

viste le linee guida del Ministero dell’Economia e delle Finanze – Dipartimento del Tesoro, emanate di concerto con la Corte dei Conti e pubblicate in data 23/11/2018;

viste le circolari del Consorzio dei Comuni Trentini di data 29 novembre 2018;

visto il D.Lgs. 18 agosto 2000, n. 267 e successive modificazioni e in particolare gli art. 175 e 193;

Viste i dati appositamente trasmessi da parte delle società partecipate alle quali sono state inviate specifiche richieste;

visto il decreto sindacale n. 28 dd. 19 maggio 2015 con il quale è stato approvato il Piano operativo di razionalizzazione delle società e delle partecipazioni societarie;

vista la propria deliberazione n. 52 dd. 20 settembre 2017;

visto il “Regolamento di contabilità” approvato con deliberazione del Consiglio comunale n. 60 dd. 25 novembre 2019;

visto lo Statuto comunale, approvato con deliberazione del Consiglio comunale n. 69 di data 12 novembre 2007 ed entrato in vigore il 27 dicembre 2007 e ss.mm.;

visto il Codice degli Enti Locali della regione Autonoma Trentino-Alto Adige approvato con Legge Regionale dd. 3/5/2018 n. 2;

visto il decreto n. 873 di data 31 dicembre 2018, con il quale il Sindaco ha attribuito gli incarichi dirigenziali per il periodo 1 gennaio 2019 al 31 dicembre 2019;;

visto il parere favorevole in ordine alla regolarità tecnica e alla correttezza dell’azione amministrativa espresso dal Dirigente dell’Area Amministrativa - Finanziaria ai sensi degli articoli 185 e 187 del Codice degli Enti Locali della Regione Autonoma Trentino-Alti Adige, allegato alla presente deliberazione quale parte integrante e sostanziale ed identificato con la lettera A sub.1);

visto il parere favorevole in ordine alla regolarità contabile espresso dal Dirigente dell’Area Amministrativa - Finanziaria, ai sensi degli articoli 185 e 187 del Codice degli Enti Locali della Regione Autonoma Trentino-Alti Adige, allegato alla presente deliberazione quale parte integrante e sostanziale ed identificato con la lettera A sub.2);

con voti favorevoli n. 14 ed astenuti n. 5 (Consiglieri Del Fabbro Claudio, Colò Lorenza, Todeschi Bruna, Ravagni Andrea e Rullo Giovanni) su n. 19 Consiglieri presenti e votanti, espressi in forma palese per alzata di mano,;

DELIBERA

1. di approvare, per quanto meglio espresso in premessa, la ricognizione periodica delle partecipazioni societarie possedute dal Comune di Arco alla data del 31/12/2018 e il relativo programma di riordino e razionalizzazione, compresa la relazione sulla sua attuazione, come risultanti dal documento Allegato B) alla presente deliberazione della quale costituisce parte integrante e sostanziale.
2. di esprimere, sempre per le motivazioni espresse in premessa e sulla base delle risultanze della ricognizione di cui al punto precedente, l'indirizzo alla propria società controllata AMSA srl affinché prosegua nell'iter, già intrapreso, di dismissione della partecipazione detenuta in Alto Garda Golf srl di Riva del Garda, anche mediante recesso ai sensi dello statuto della società;
3. di trasmettere copia della presente deliberazione a tutte le società partecipate direttamente dal Comune;
4. di trasmettere, ai sensi degli art. 15 e 24 comma 3 del d.lgs 175/2016, l'esito della presente ricognizione al Ministero dell'Economia e delle Finanze (MEF), attraverso l'applicativo Partecipazioni del Portale Tesoro (<http://portaletesoro.mef.gov.it>)
5. di inviare copia della presente deliberazione alla competente Sezione regionale di controllo della Corte dei Conti mediante l'apposito portale "ConTe".
6. di evidenziare che avverso la presente deliberazione è ammessa
 - a) opposizione alla Giunta Municipale, durante il periodo di pubblicazione, da parte di ogni cittadino ai sensi dell'art. 183, comma 5 del Codice degli Enti Locali della Regione Autonoma Trentino-Alto Adige;
 - b) ricorso straordinario al Presidente della Repubblica entro 120 giorni ex art. 8 del D.P.R. 24 novembre 1971, n. 1199 oppure, in alternativa, ricorso giurisdizionale avanti al T.R.G.A. di Trento entro 60 giorni ex art. 29 del D.Lgs. 2 luglio 2010, n. 104;

Letto, approvato e sottoscritto

IL PRESIDENTE DEL CONSIGLIO
F.to Flavio Tamburini

IL SEGRETARIO GENERALE
F.to dott. Rolando Mora

CERTIFICATO DI PUBBLICAZIONE

Copia del presente verbale è in pubblicazione all'Albo comunale per **dieci** giorni consecutivi dal **17/12/2019** al **27/12/2019**.

IL SEGRETARIO GENERALE
F.to dott. Rolando Mora

ESTREMI DI ESECUTIVITA'

La presente deliberazione è divenuta esecutiva il **28/12/2019**

dopo il decimo giorno dall'inizio della sua pubblicazione ai sensi dell'articolo 183, comma 3, del Codice degli Enti Locali della Regione Autonoma Trentino-Alto Adige.

IL SEGRETARIO GENERALE
F.to dott. Rolando Mora

Copia conforme all'originale, in carta libera per uso amministrativo

Arco, **20/12/2019**

Il Dirigente dell'Area
dott. Paolo Franzinelli

Pratica istruita e presentata dal Servizio

Dirigente Area Amministrativa – Finanziaria – dott. Paolo Franzinelli

Il Fascicolo viene trasmesso, ad avvenuta esecutività della presente deliberazione, al competente servizio sopraindicato per la sua esecuzione e p.c.: //

DELIBERAZIONE DEL CONSIGLIO COMUNALE

**OGGETTO: RICOGNIZIONE DELLE PARTECIPAZIONI SOCIETARIE
POSSEDUTE ALLA DATA DEL 31/12/2018 E RELATIVO PROGRAMMA
DI RIORDINO E RAZIONALIZZAZIONE (ART. 18, COMMA 3 BIS 1 LP
1/2005 E ART. 24, LP 27/2010).**

PARERE DI REGOLARITÀ TECNICO - AMMINISTRATIVA

Ai sensi e per gli effetti degli articoli 185 e 187 del Codice degli Enti Locali della Regione Autonoma Trentino-Alto Adige, esprimo parere favorevole in ordine alla regolarità tecnica, attestando la regolarità e la correttezza dell'azione amministrativa, della proposta di deliberazione in oggetto.

Arco, lì 9 dicembre 2019



**IL DIRIGENTE DELL'AREA
AMMINISTRATIVA FINANZIARIA**

dott. Paolo Franzinelli

Allegato A) sub. 1

Alla deliberazione del Consiglio comunale n.
68 di data 16 dicembre 2019

IL SEGRETARIO GENERALE
dott. Rolando Mora

OGGETTO: RICOGNIZIONE DELLE PARTECIPAZIONI SOCIETARIE POSSEDUTE ALLA DATA DEL 31/12/2018 E RELATIVO PROGRAMMA DI RIORDINO E RAZIONALIZZAZIONE (ART. 18, COMMA 3 BIS 1 LP 1/2005 E ART. 24, LP 27/2010).

PARERE DI REGOLARITA' CONTABILE

Ai sensi e per gli effetti degli articoli 185 e 187 del Codice degli Enti Locali della Regione Autonoma Trentino – Alto Adige approvato con Legge regionale 3 maggio 2018 n. 2 e dell'art. 4 del Regolamento di Contabilità, esprimo parere favorevole in ordine alla regolarità contabile della proposta di deliberazione in oggetto.

Arco, lì 9/12/2019



IL DIRIGENTE DELL'AREA AMMINISTRATIVA FINANZIARIA
dott. Paolo Franzinelli

Allegato A) sub. 2

Alla deliberazione del Consiglio comunale
n. 68 di data 16 dicembre 2019



IL SEGRETARIO GENERALE
dott. Rolando Mora



Comune di Arco

RICOGNIZIONE DELLE PARTECIPAZIONI SOCIETARIE POSSEDUTE ALLA DATA DEL 31/12/2018 E RELATIVO PROGRAMMA DI RIORDINO E RAZIONALIZZAZIONE

(ART. 18, COMMA 3 BIS 1 LP 1/2005 E ART. 24, LP 27/2010)

INDICE

PROGRAMMA DI RIORDINO E RAZIONALIZZAZIONE DELLE PARTECIPAZIONI SOCIETARIE:

Relazione sulla sua attuazione

RICOGNIZIONE DELLE PARTECIPAZIONI SOCIETARIE

01. SCHEDA ANAGRAFICA

02. RICOGNIZIONE DELLE SOCIETÀ PARTECIPATE

- 02.01. Ricognizione delle società a partecipazione diretta
- 02.02. Ricognizione delle società a partecipazione indiretta
- 02.03. Grafico delle relazioni tra partecipazioni

03. REQUISITI TESTO UNICO DELLE SOCIETÀ A PARTECIPAZIONE PUBBLICA (T.U.S.P.)

- 03.01. Finalità perseguite e attività ammesse (articoli 4 e 26)
- 03.02. Condizioni art. 20 co. 2

04. MANTENIMENTO SENZA INTERVENTI DI RAZIONALIZZAZIONE

05. AZIONI DI RAZIONALIZZAZIONE

- 05.02. Cessione/Alienazione quote
- 05.05. Riepilogo

PROGRAMMA DI RIORDINO E RAZIONALIZZAZIONE DELLE PARTECIPAZIONI SOCIETARIE

Relazione sulla sua attuazione.

Con la deliberazione del Consiglio comunale n. 52 dd. 20/9/2017 è stata approvata la revisione straordinaria di tutte le partecipazioni possedute alla data del 31/12/2016, in ottemperanza a quanto previsto dall'art. 7 comma 10 della L.P. n. 19/2016 e in analogia a quanto a sua volta disposto dall'art. 24 del D.lgs 175/2016.

Con tale provvedimento è emersa l'opportunità di provvedere alla dismissione mediante alienazione o recesso delle seguenti partecipazioni:

- partecipazione diretta nella Banca Popolare Etica – soc. coop. Pari al 0,012% del capitale sociale, per un valore nominale di €. 7.350,00;
- partecipazione indiretta nella Alto Garda Golf srl di Riva del Garda, detenuta tramite la società controllata AMSA srl, pari al 16,667% del capitale sociale per un valore nominale di €. 10.000,00.

La partecipazione in Banca popolare Etica è stata dismessa entro il 31/12/2017. In ragione del valore contenuto della partecipazione, si è proceduto alla vendita delle azioni direttamente alla stessa Banca Popolare Etica soc. coop. Il prezzo unitario di rimborso delle n. 140 azioni è stato pari ad euro 57,50 per ciascuna azione, corrispondente al valore nominale delle azioni di euro 52,50, più un sovrapprezzo di euro 5,00 per ogni azione, come deliberato dall'assemblea dei soci 18/05/2013. L'operazione di vendita/riacquisto è stata registrata nel libro soci di Banca Popolare Etica soc. coop. con data 14/12/2017. L'incasso della vendita è avvenuto in data 29/12/2017.

Per la partecipazione indiretta detenuta dalla società controllata AMSA srl in Alto Garda Golf Srl, a seguito della comunicazione inviata dal Comune, il Consiglio di Amministrazione della società, ha deliberato di attivare la procedura di dismissione delle quote di partecipazione in Alto Garda Golf srl. Successivamente AMSA srl ha formalizzato, con propria comunicazione ad Alto Garda Golf srl, l'intendimento di recedere dalla società, chiedendo inoltre la determinazione del valore delle quote di partecipazione ai sensi di quanto stabilito dallo statuto sociale.

Con la deliberazione del Consiglio comunale n. 64 dd. 17/12/2018 è stato approvata la ricognizione delle partecipazioni societarie possedute alla data del 31/12/2018 e relativo programma di razionalizzazione ai sensi dell'art. 18 comma 3 bis 1 della LP 1/2005 e dell'art. 24 della LP 27/2010.

Per quanto concerne il programma di razionalizzazione è stata confermata la volontà, già indicata nella precedente revisione straordinaria del 2017, di procedere alla dismissione della partecipazione indiretta in Alto Garda Golf srl di Riva del Garda, detenuta tramite la società controllata AMSA srl, pari al 16,667% del capitale sociale per un valore nominale di €. 10.000,00.

Ad oggi il processo di dismissione della partecipazione indiretta i Alto Garda golf srl non è ancora concluso.

L'ipotesi inizialmente perseguita di vendere a terzi, compresi gli altri attuali soci, la partecipazione, non ha avuto riscontro. Lo stesso recesso dalla società mediante liquidazione del valore della partecipazione, ha trovato, fino ad ora, degli ostacoli a causa della difficoltà della società a stante la carenza di liquidità.

Sulla base delle informazioni fornite di recente da AMSA srl la stessa ha confermato di aver avviato l'iter di dismissione della partecipazione mediante richiesta di liquidazione della propria quota di partecipazione, ai sensi dello statuto societario e della normativa vigente e di ritenere che tale operazione possa essere conclusa entro fine 2019 o al massimo entro il 31/12/2020 compatibilmente con i tempi necessari per tale procedura.

RICOGNIZIONE DELLE PARTECIPAZIONI SOCIETARIE

COMUNE DI ARCO

01. SCHEDA ANAGRAFICA

Tipologia Ente:

Comune

Regione:

TRENTINO ALTO-ADIGE

Comune:

ARCO

Codice fiscale dell'Ente:

00249830225

L'ente ha effettuato la revisione straordinaria ai sensi dell'art. 24, d.lgs. n. 175/2016

SI

Dati del referente/responsabile per la compilazione del piano

Nome:

PAOLO

Cognome:

FRANZINELLI

Recapiti:

Indirizzo:

PIAZZA TRE NOVEMBRE, 3 - 38062 ARCO

Telefono:

0464583516

Fax:

0464518361

Posta elettronica:

paolo.franzinelli@comune.arco.tn.it

02. RICOGNIZIONE DELLE SOCIETÀ PARTECIPATE

02.01. Riconoscimento delle società a partecipazione diretta

Progressivo	Codice fiscale società	Denominazione società	Anno di costituzione	Stato	Anno di inizio della procedura	% Quota di partecipazione	Attività svolta	Partecipazione di controllo	Società in house	Quotata (ai sensi del d.lgs. n. 175/2016)	Holding pura
A	B	C	D	E	F	G	H	I	J	K	L
Dir_1	01683140220	AZIENDA MUNICIPALE SVILUPPO ARCO SRL	2000	Attiva		100,00	La società opera prevalentemente nel campo turistico. Sulla base di apposito contratto di servizio con il Comune di Arco gestisce: due campeggi, alcuni immobili, il servizio pubblico della piscina comunale e le aree di sosta a pagamento. Residualmente la società svolge altre attività strumentali per il Comune.	SI	SI	NO	NO
Dir_2	02091030227	GESTIONE ENTRATE LOCALI SRL	2008	Attiva		30,9613	La società gestisce per conto del Comune di Arco e degli altri enti pubblici affidatari, le principali entrate tributarie e non. Per il Comune di Arco vengono gestite le seguenti entrate tributarie: l'IMIS, (oltre IMU, TASI e ICI per gli anni pregressi) e la TARI. Alla società è affidata pure la gestione del COSAP.	NO	SI	NO	NO
Dir_3	02002560221	ALTO GARDA IMPIANTI SRL	2006	Inattiva		36,9571	Attualmente la società non è ancora operativa. In prospettiva gestirà, in particolare, i servizi idrici di competenza comunale dei Comuni che li affideranno alla società.	NO	SI	NO	NO
Dir_4	01581140223	FARMACIE COMUNALI S.P.A.	1997	Attiva		0,0104	La società gestisce il servizio pubblico di farmacia comunale a favore dei soci. Per il comune di Arco la società gestisce la farmacia comunale situata nella frazione di Bolognano, affidata mediante apposito contratto di servizio.	NO	SI	NO	NO
Dir_5	01807370224	TRENTINO TRASPORTI SPA	2002	Attiva		0,0024	Si tratta di società costituita dalla Provincia Autonoma di Trento (c.d. "società di sistema). Esercizio di linee ferroviarie, di impianti funiviari e ogni altro sistema di trazione elettrica o meccanica. Gestione di trasporti su strada di persone. La società gestisce il trasporto pubblico locale urbano ed interurbano su gomma e rotaia a favore dei soci affidatari.	NO	SI	NO	NO

Progressivo	Codice fiscale società	Denominazione società	Anno di costituzione	Stato	Anno di inizio della procedura	% Quota di partecipazione	Attività svolta	Partecipazione di controllo	Società in house	Quotata (ai sensi del d.lgs. n. 175/2016)	Holding pura
A	B	C	D	E	F	G	H	I	J	K	L
Dir_6	00990320228	TRENTINO DIGITALE SPA	1983	Attiva		0,0761	Progettazione, sviluppo e gestione del Sistema Informativo Elettronico Trentino. La società gestisce servizi di carattere strumentale nel campo dell'informatica prevalentemente a favore dei soci.	NO	SI	NO	NO
Dir_7	01533550222	CONSORZIO DEI COMUNI TARENTINI – SOC. COOPERATIVA	1996	Attiva		0,5102	Svolgimento di attività di rappresentanza istituzionale anche quale struttura di supporto al Consiglio delle autonomie locali. Supporto consulenziale in materia giuridico-amministrativa, gestione giuridico-economica del personale degli Enti soci, formazione del personale e degli amministratori locali. Supporto alla digitalizzazione dell'azione amministrativa.	NO	SI	NO	NO
Dir_8	01581060223	ALTO GARDA SERVIZI SPA	1997	Attiva		6,1006	La società opera nel campo della gestione di servizi pubblici di cui è affidataria e altre attività nel campo dell'energia elettrica e delle altre energie alternative, ecc. Nei confronti del Comune di Arco la società gestisce il servizio di distribuzione del gas metano.	NO	NO	SI	NO
Dir_9	01855030225	GARDA TRENTINO SPA	2003	Attiva		6,4629	La società opera nel campo della promozione turistica quale organismo che trova la sua legittimazione nella Legge provinciale 11/6/2002, n. 8 recante "Disciplina della promozione turistica in Provincia di Trento". La società, ha ottenuto il riconoscimento dalla Provincia Autonoma di Trento di azienda per il turismo per l'ambito Garda Trentino.	NO	NO	NO	NO
Dir_10	01699790224	PRIMIERO ENERGIA SPA	2000	Attiva		1,356	Produzione di energia idroelettrica. La società gestisce le centrali di produzione idroelettrica ubicate nel Primiero, cedute dall'ENEL alle autonomie trentine a seguito di un lungo contenzioso tra l'ENEL e la Provincia Autonoma di Trento. La società svolge un'attività che trova il suo fondamento nella norma di attuazione dello Statuto Speciale della regione Trentino Alto Adige in materia di energia (Art. 1 DPR 235/77).	NO	NO	NO	NO

Progressivo	Codice fiscale società	Denominazione società	Anno di costituzione	Stato	Anno di inizio della procedura	% Quota di partecipazione	Attività svolta	Partecipazione di controllo	Società in house	Quotata (ai sensi del d.lgs. n. 175/2016)	Holding pura
A	B	C	D	E	F	G	H	I	J	K	L
Dir_11	01335020226	GARDASCUOLA SOCIETA' COOPERATIVA	1991	Attiva		0,0565	La cooperativa è una scuola paritaria che svolgendo attività didattiche, progetti ed iniziative per gli alunni delle scuole elementari e medie, dell'Istituto Tecnico per il Turismo e del Liceo delle Scienze applicate.	NO	NO	NO	NO

Le società a partecipazione diretta (quotate e non quotate) sono sempre oggetto di ricognizione, anche se non controllate dall'ente.

Colonna B: Inserire codice di 11 cifre per le società aventi sede in Italia; codice di 11 cifre seguito da "E" per le società aventi sede all'estero.

Colonna C: Inserire la ragione sociale comprensiva della forma giuridica.

Colonna F: Selezionare l'anno dal menù a tendina solo se nel campo "stato" è stata selezionata una delle seguenti opzioni: "cessata"; "sospesa"; "Sono in corso procedure concorsuali"; "Sono in corso procedure di liquidazione volontaria o scioglimento".

Colonna G: Inserire valori comprensivi di decimali.

Colonna H: Inserire una descrizione sintetica della/e attività effettivamente svolta/e.

Colonna I: Indicare se la partecipazione detenuta dall'amministrazione è di controllo ai sensi dell'art. 2359 c.c.

Colonna J: Indicare "SI" se l'Amministrazione esercita il controllo analogo o più Amministrazioni esercitano il controllo analogo congiunto.

Colonna K: Indicare "SI" se la società emette azioni quotate in mercati regolamentati; se ha emesso strumenti finanziari quotati in mercati regolamentati;

02. RICOGNIZIONE DELLE SOCIETÀ PARTECIPATE

02.02. Ricognizione delle società a partecipazione indiretta

Progressivo A	Codice fiscale società B	Denominazione società C	Anno di costituzione D	Stato E	Anno di inizio della procedura F	Denominazione società/organismo tramite G	% Quota di partecipazione società/organismo tramite H	% Quota di partecipazione indiretta Amministrazione I	Attività svolta J	Partecipazione di controllo K	Società in house L	Quotata (ai sensi del d.lgs. n. 175/2016) M
Ind_12	00697990224	SANIT SERVICE SRL	2002	Attiva		FARMACIE COMUNALI SPA	100,00	0,0104	Commercio al dettaglio di articoli medicali e ortopedici in esercizi specializzati	NO	NO	NO
Ind_13	00123510224	UNIFARM SPA	1970	Attiva		FARMACIE COMUNALI SPA	0,6182	0,0000643	Commercio all'ingrosso di medicinali	NO	NO	NO
Ind_14	02307490223	CENTRO SERVIZI CONDIVISI SCARL	2013	Attiva		TRENTINO TRASPORTI SPA	20,00	0,00048	La società svolge attività consortile a favore delle società del sistema pubblico provinciale ai sensi della L.P. 27/12/2010 n.27, art. 7 comma 3 bis (aggiunto dalla L.P. n.25 dd.27/12/2012 art.2)	NO	NO	NO
Ind_14	02307490223	CENTRO SERVIZI CONDIVISI SCARL	2013	Attiva		TRENTINO DIGITALE SPA	20,00	0,01522	La società svolge attività consortile a favore delle società del sistema pubblico provinciale ai sensi della L.P. 27/12/2010 n.27, art. 7 comma 3 bis (aggiunto dalla L.P. n.25 dd.27/12/2012 art.2)	NO	NO	NO
Ind_15	02089480228	ALTOGARDA GOLF SRL	2008	Inattiva		AMSA SRL	16,66	16,66	Promozione e sviluppo del gioco del golf; studio di fattibilità e realizzazione di campi da gioco	NO	NO	NO
Ind_16	01855030225	GARDA TRENTINO SPA	2003	Attiva		AMSA SRL	3,507	3,507	La società opera nel campo della promozione turistica quale organismo che trova la sua legittimazione nella Legge provinciale 11/6/2002, n. 8 recante "Disciplina della promozione turistica in Provincia di Trento". La società, ha ottenuto il riconoscimento dalla Provincia Autonoma di Trento di azienda per il turismo per l'ambito Garda Trentino.	NO	NO	NO
Ind_17	01235070222	RIVA DEL GARDA FIERECONGRESSI SPA	1988	Attiva		TRENTINO TRASPORTI SPA	6,5215	0,00015	Organizzazione e gestione in proprio o tramite terzi di fiere, congressi, mostre e manifestazioni commerciali	NO	NO	NO
Ind_18	02313310241	CAF INTERREGIONALE DIPENDENTI SRL	1993	Attiva		TRENTINO TRASPORTI SPA	0,0468	0,0000011	Svolgimento delle attività proprie di centro autorizzato di assistenza fiscale previste dall'art. 78 della Legge 30/12/1991 n. 413 a favore dei soggetti lavoratori dipendenti e pensionati	NO	NO	NO
Ind_19	01990440222	DISTRETTO TECNOLOGICO TRENTINO SCARL - HABITEC	2006	Attiva		TRENTINO TRASPORTI SPA	2,1552	0,000051	Servizi di consulenza nel settore delle tecnologie per l'edilizia sostenibile, delle fonti rinnovabili e della gestione del territorio	NO	NO	NO
Ind_20	02130300227	CAR SHARING TRENTINO SOC. COOPERATIVA	2009	Attiva		TRENTINO TRASPORTI SPA	12,1923	0,00029	Noleggio di veicoli senza conducente	NO	NO	NO

Progressivo A	Codice fiscale società B	Denominazione società C	Anno di costituzione D	Stato E	Anno di inizio della procedura F	Denominazione società/organismo tramite G	% Quota di partecipazione società/organismo tramite H	% Quota di partecipazione indiretta Amministrazione I	Attività svolta J	Partecipazione di controllo K	Società in house L	Quotata (ai sensi del d.lgs. n. 175/2016) M
Ind_21	01850080225	A.P.T. TRENTO, MONTE BONDONE, VALLE DEI LAGHI C.A.R.L.	2003	Attiva		TRENTINO TRASPORTI SPA	0,9346	0,000022	Organizzazione, vendita e intermediazione di pacchetti turistici formati da prodotti turistici trentini	NO	NO	NO
Ind_22	01932800228	SET DISTRIBUZIONE SPA	2005	Attiva		CONSORZIO DEI COMUNI TARENTINI – SOC. COOPERATIVA	0,0462	0,00023	Distribuzione di energia elettrica nel territorio della Provincia Autonoma di Trento; realizzazione, manutenzione e gestione di reti di distribuzione per il servizio stesso	NO	NO	NO
Ind_23	00110640224	FEDERAZIONE TARENTINA DELLE COOPERAZIONI	1945	Attiva		CONSORZIO DEI COMUNI TARENTINI – SOC. COOPERATIVA	0,1386	0,0007	Rappresentanza, assistenza, tutela e revisione del movimento cooperativo trentino	NO	NO	NO
Ind_24	00107860223	CASSA RURALE DI TRENTO	1898	Attiva		CONSORZIO DEI COMUNI TARENTINI – SOC. COOPERATIVA	0,0451	0,00023	Esercizio del credito	NO	NO	NO
Ind_25	1825260225	GARNIGA TERME SPA	2003	Cessata	2018	FARMACIE COMUNALI SPA	4,06	0,00042	Gestione stabilimenti termali	NO	NO	NO

Le società a partecipazione indiretta (quotate e non quotate) sono oggetto di ricognizione solo se detenute dall'ente per il tramite di una società/organismo sottoposto a controllo da parte dello stesso.

Colonna B: Inserire codice di 11 cifre per le società aventi sede in Italia; codice di 11 cifre seguito da "E" per le società aventi sede all'estero.

Colonna C: Inserire la ragione sociale comprensiva della forma giuridica.

Colonna F: Selezionare l'anno dal menù a tendina solo se nel campo "stato" è stata selezionata una delle seguenti opzioni: "cessata"; "sospesa"; "Sono in corso procedure concorsuali"; "Sono in corso procedure di liquidazione volontaria o scioglimento".

Colonna G: Inserire la denominazione delle società/organismi (1 o +) attraverso le quali l'ente partecipa alle medesime. Per le indirette di livello successivo, inserire la denominazione delle società/organismi partecipanti (1 o +) del livello immediatamente precedente.

Colonna H: indicare separatamente ciascuna quota di partecipazione (comprensiva di decimali) qualora la partecipazione sia detenuta attraverso 2 o + società/organismi tramite.

Colonna I: indicare una unica quota di partecipazione (comprensiva di decimali) determinata in proporzione alla quote di partecipazione dei livelli precedenti.

Colonna J: Inserire una descrizione sintetica della/e attività effettivamente svolta/e.

Colonna K: Indicare se la partecipazione detenuta dall'amministrazione è di controllo ai sensi dell'art. 2359 c.c.

Colonna L: Indicare "SI" se l'Amministrazione esercita il controllo analogo o più Amministrazioni esercitano il controllo analogo congiunto.

Colonna M: Indicare "SI" se la società emette azioni quotate in mercati regolamentati; se ha emesso strumenti finanziari quotati in mercati regolamentati; se sia partecipata da società quotate o che hanno emesso strumenti finanziari quotati.

02. RICOGNIZIONE DELLE SOCIETÀ PARTECIPATE Diagramma delle partecipazioni Dirette e indirette

02.03.

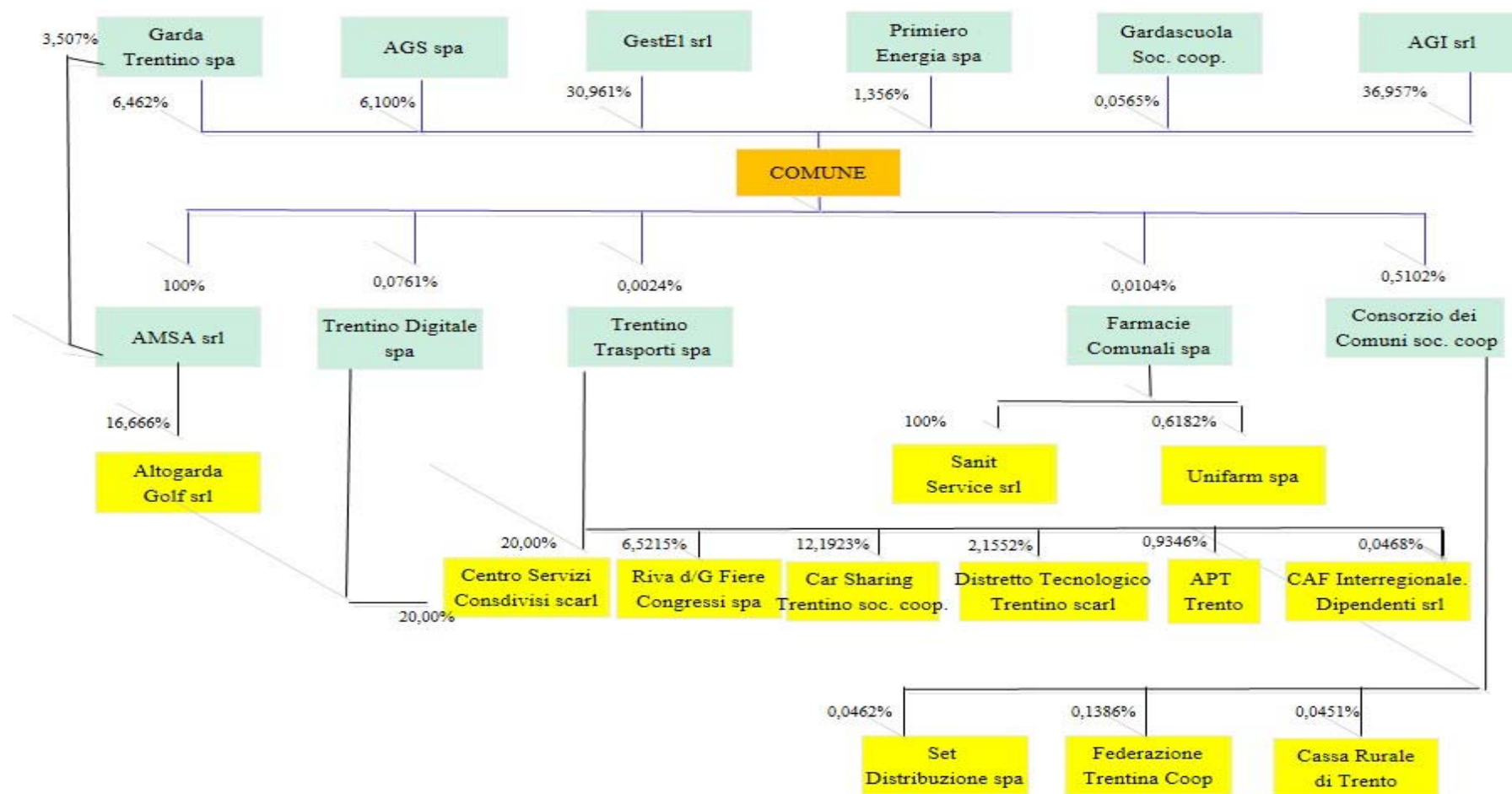

03. REQUISITI TESTO UNICO DELLE SOCIETÀ A PARTECIPAZIONE PUBBLICA

03.01. Finalità perseguite e attività ammesse (articoli 1, 4 e 26)

Progressivo società partecipata:	Dir_1	(a)
Denominazione società partecipata:	AZIENDA MUNICIPALE SVILUPPO ARCO SRL	(b)
Tipo partecipazione:	Diretta	(c)
Attività svolta:	La società opera prevalentemente nel campo turistico. Sulla base di apposito contratto di servizio con il Comune di Arco gestisce: due campeggi, alcuni immobili, il servizio pubblico della piscina comunale e le aree di sosta a pagamento. Residualmente la società svolge altre attività strumentali per il Comune.	(d)

Indicare se la società:

- È a partecipazione pubblica di diritto singolare (art. 1 co. 4)	<input type="checkbox"/>
- Rientra nell'Allegato "A" del d.lgs. n. 175/2016 (art. 26, co. 2)	<input type="checkbox"/>
- Ha come oggetto esclusivo la gestione di fondi europei per conto dello Stato o delle Regioni, ovvero la realizzazione di progetti di ricerca finanziati dalle istituzioni dell'Unione Europea (art. 26, co. 2)	<input type="checkbox"/>
- È stata esclusa, con deliberazione adottata ai sensi dell'art. 4 co. 9, secondo periodo, dall'applicazione totale o parziale delle disposizioni del medesimo articolo (solo per le società partecipate dalle Regioni/Prov. Aut.)	<input type="checkbox"/>
- È destinataria dei provvedimenti di cui al d.lgs. n. 159/2011 (art. 26, co. 12-bis)	<input type="checkbox"/>
- È autorizzata alla gestione delle case da gioco, ai sensi della legislazione vigente (art. 26, co. 12-sexies)	<input type="checkbox"/>
Qualora non sia stata selezionata alcuna delle opzioni indicate ai punti precedenti, indicare se la società:	
- È costituita in attuazione dell'art. 34 del regolamento CE n. 13/2013 - Gruppi d'Azione Locale (art. 4, co. 6)	<input type="checkbox"/>
- Ha per oggetto sociale prevalente la gestione di spazi fieristici e l'organizzazione di eventi fieristici (art. 4, co. 7)	<input type="checkbox"/>
- Ha per oggetto sociale prevalente la realizzazione e la gestione di impianti di trasporto a fune per la mobilità turistico-sportiva in aree montane (art. 4, co. 7)	<input type="checkbox"/>
- Ha per oggetto sociale prevalente la produzione di energia da fonti rinnovabili (art. 4, co. 7)	<input type="checkbox"/>
- Ha caratteristiche di spin off o di start up universitario, o analoghe a quelle degli enti di ricerca, ovvero gestisce aziende agricole con funzioni didattiche (art. 4, co. 8)	<input type="checkbox"/>
- Produce un servizio di interesse generale a rete (di cui all'art. 3-bis del d.l. 138/2011) fuori dall'ambito territoriale di riferimento, con affidamento dei servizi, in corso e nuovi, tramite procedure ad evidenza pubblica (art. 4, co. 9-bis)	<input type="checkbox"/>
- Produce beni e servizi strettamente necessari per il perseguimento delle finalità istituzionali dell'ente (art. 4, co. 1)	<input checked="" type="checkbox"/>
- Produce un servizio di interesse generale (art. 4, co. 2, lett. a)	<input checked="" type="checkbox"/>
- Progetta e realizza un'opera pubblica sulla base di un accordo di programma fra amministrazioni pubbliche (art. 4, co. 2, lett. b)	<input type="checkbox"/>
- Realizza e gestisce un'opera pubblica ovvero organizza e gestisce un servizio di interesse generale attraverso un contratto di partenariato pubblico/privato (art. 4, co. 2, lett. c)	<input type="checkbox"/>
- Produce beni o servizi strumentali all'ente o agli enti pubblici partecipanti o alla svolgimento delle loro funzioni (art. 4, co. 2, lett. d)	<input checked="" type="checkbox"/>
- Svolge servizi di committenza (art. 4, co. 2, lett. e)	<input type="checkbox"/>
- Valorizza il patrimonio immobiliare dell'amministrazione partecipante (art. 4, co. 3)	<input checked="" type="checkbox"/>

Indicare le motivazioni della riconducibilità o meno ai vincoli di scopo di cui al co. 1 o ad una delle attività di cui ai commi 2 e 3, anche con riferimento alle società che svolgono le attività di cui ai commi 6, 7, 8:

Si tratta di società controllata dal Comune che ne detiene la totale partecipazione. Può qualificarsi come organismo strumentale che, in quanto affidataria di servizi pubblici locali, attività strumentali e di valorizzazione del patrimonio immobiliare, persegue le finalità istituzionali del Comune stesso, in particolare in ambito turistico. Le attività svolte si caratterizzano per la produzione sia di servizi di interesse generale che attività strumentali per il Comune oltre che di valorizzazione del patrimonio immobiliare comunale. La società rappresenta uno strumento operativo importante per il Comune in quanto attraverso un unico soggetto, sottoposto alle direttive e al controllo dell'amministrazione comunale, possono essere svolte con caratteristiche imprenditoriali e in modo coordinato gestioni diverse, riferite sia a servizi pubblici locali che a funzioni e attività strumentali di supporto all'amministrazione comunale in un comparto come quello turistico che risulta centrale per il territorio e la sua economia.

(a): Inserire uno dei progressivi già indicati nelle schede di ricognizione (02.01; 02.02).

(b): Inserire la ragione sociale come indicata nelle schede di ricognizione (02.01; 02.02).

(c): Indicare il tipo di partecipazione distinguendo i casi in cui la società sia partecipata direttamente, indirettamente (tramite altra società/organismo), ovvero in parte direttamente e in parte indirettamente.

(d): Inserire l'attività come indicata nelle schede di ricognizione (02.01; 02.02).

03. REQUISITI TESTO UNICO DELLE SOCIETÀ A PARTECIPAZIONE PUBBLICA

03.01. Finalità perseguite e attività ammesse (articoli 1, 4 e 26)

Progressivo società partecipata: Dir_2 (a)

Denominazione società partecipata: GESTIONE ENTRATE LOCALI SRL (b)

Tipo partecipazione: Diretta (c)

Attività svolta: (d)

La società gestisce per conto del Comune di Arco e degli altri enti pubblici affidatari, le principali entrate tributarie e non. Per il Comune di Arco vengono gestite le seguenti entrate tributarie: l'IMIS, (oltre IMU, TASI e ICI per gli anni pregressi) e la TARI. Alla società è affidata pure la gestione del COSAP.

Indicare se la società:

- È a partecipazione pubblica di diritto singolare (art. 1 co. 4) ☐
- Rientra nell'Allegato "A" del d.lgs. n. 175/2016 (art. 26, co. 2) ☐
- Ha come oggetto esclusivo la gestione di fondi europei per conto dello Stato o delle Regioni, ovvero la realizzazione di progetti di ricerca finanziati dalle istituzioni dell'Unione Europea (art. 26, co. 2) ☐
- È stata esclusa, con deliberazione adottata ai sensi dell'art. 4 co. 9, secondo periodo, dall'applicazione totale o parziale delle disposizioni del medesimo articolo (solo per le società partecipate dalle Regioni/Prov. Aut.) ☐
- È destinataria dei provvedimenti di cui al d.lgs. n. 159/2011 (art. 26, co. 12-bis) ☐
- È autorizzata alla gestione delle case da gioco, ai sensi della legislazione vigente (art. 26, co. 12-sexies) ☐
- Qualora non sia stata selezionata alcuna delle opzioni indicate ai punti precedenti, indicare se la società:**
- È costituita in attuazione dell'art. 34 del regolamento CE n. 13/2013 - Gruppi d'Azione Locale (art. 4, co. 6) ☐
- Ha per oggetto sociale prevalente la gestione di spazi fieristici e l'organizzazione di eventi fieristici (art. 4, co. 7) ☐
- Ha per oggetto sociale prevalente la realizzazione e la gestione di impianti di trasporto a fune per la mobilità turistico-sportiva in aree montane (art. 4, co. 7) ☐
- Ha per oggetto sociale prevalente la produzione di energia da fonti rinnovabili (art. 4, co. 7) ☐
- Ha caratteristiche di spin off o di start up universitario, o analoghe a quelle degli enti di ricerca, ovvero gestisce aziende agricole con funzioni didattiche (art. 4, co. 8) ☐
- Produce un servizio di interesse generale a rete (di cui all'art. 3-bis del d.l. 138/2011) fuori dall'ambito territoriale di riferimento, con affidamento dei servizi, in corso e nuovi, tramite procedure ad evidenza pubblica (art. 4, co. 9-bis) ☐
- Produce beni e servizi strettamente necessari per il perseguimento delle finalità istituzionali dell'ente (art. 4, co. 1) ☒
- Produce un servizio di interesse generale (art. 4, co. 2, lett. a) ☐
- Progetta e realizza un'opera pubblica sulla base di un accordo di programma fra amministrazioni pubbliche (art. 4, co. 2, lett. b) ☐
- Realizza e gestisce un'opera pubblica ovvero organizza e gestisce un servizio di interesse generale attraverso un contratto di partenariato pubblico/privato (art. 4, co. 2, lett. c) ☐
- Produce beni o servizi strumentali all'ente o agli enti pubblici partecipanti o alla svolgimento delle loro funzioni (art. 4, co. 2, lett. d) ☒
- Svolge servizi di committenza (art. 4, co. 2, lett. e) ☐
- Valorizza il patrimonio immobiliare dell'amministrazione partecipante (art. 4, co. 3) ☐

Indicare le motivazioni della riconducibilità o meno ai vincoli di scopo di cui al co. 1 o ad una delle attività di cui ai commi 2 e 3, anche con riferimento alle società che svolgono le attività di cui ai commi 6, 7, 8:

La società si configura quale organismo strumentale del Comune, a totale partecipazione pubblica, con le caratteristiche dell'"in house" la quale, in quanto affidataria di funzioni e servizi di carattere strumentale per il Comune, persegue le finalità istituzionali del Comune stesso.
Gestel srl rappresenta uno strumento operativo importante e irrinunciabile per il Comune al fine di gestire al meglio i tributi comunali e le altre entrate affidate e la conseguente attività di controllo e accertamento, stante l'impossibilità di operare in forma diretta con propri uffici e proprio personale.

(a): Inserire uno dei progressivi già indicati nelle schede di ricognizione (02.01; 02.02).

(b): Inserire la ragione sociale come indicata nelle schede di ricognizione (02.01; 02.02).

(c): Indicare il tipo di partecipazione distinguendo i casi in cui la società sia partecipata direttamente, indirettamente (tramite altra società/organismo), ovvero in parte direttamente e in parte indirettamente.

(d): Inserire l'attività come indicata nelle schede di ricognizione (02.01; 02.02).

03. REQUISITI TESTO UNICO DELLE SOCIETÀ A PARTECIPAZIONE PUBBLICA

03.01. Finalità perseguite e attività ammesse (articoli 1, 4 e 26)

Progressivo società partecipata: Dir_3 (a)

Denominazione società partecipata: ALTO GARDA IMPIANTI SRL (b)

Tipo partecipazione: Diretta (c)

Attività svolta: (d)

Attualmente la società non è ancora operativa. In prospettiva gestirà, in particolare, i servizi idrici di competenza comunale dei Comuni che li affideranno alla società.

Indicare se la società:

- È a partecipazione pubblica di diritto singolare (art. 1 co. 4) ☐
- Rientra nell'Allegato "A" del d.lgs. n. 175/2016 (art. 26, co. 2) ☐
- Ha come oggetto esclusivo la gestione di fondi europei per conto dello Stato o delle Regioni, ovvero la realizzazione di progetti di ricerca finanziati dalle istituzioni dell'Unione Europea (art. 26, co. 2) ☐
- È stata esclusa, con deliberazione adottata ai sensi dell'art. 4 co. 9, secondo periodo, dall'applicazione totale o parziale delle disposizioni del medesimo articolo (**solo per le società partecipate dalle Regioni/Prov. Aut.**) ☐
- È destinataria dei provvedimenti di cui al d.lgs. n. 159/2011 (art. 26, co. 12-bis) ☐
- È autorizzata alla gestione delle case da gioco, ai sensi della legislazione vigente (art. 26, co. 12-sexies) ☐
- Qualora non sia stata selezionata alcuna delle opzioni indicate ai punti precedenti, indicare se la società:**
- È costituita in attuazione dell'art. 34 del regolamento CE n. 13/2013 - Gruppi d'Azione Locale (art. 4, co. 6) ☐
- Ha per oggetto sociale prevalente la gestione di spazi fieristici e l'organizzazione di eventi fieristici (art. 4, co. 7) ☐
- Ha per oggetto sociale prevalente la realizzazione e la gestione di impianti di trasporto a fune per la mobilità turistico-sportiva in aree montane (art. 4, co. 7) ☐
- Ha per oggetto sociale prevalente la produzione di energia da fonti rinnovabili (art. 4, co. 7) ☐
- Ha caratteristiche di spin off o di start up universitario, o analoghe a quelle degli enti di ricerca, ovvero gestisce aziende agricole con funzioni didattiche (art. 4, co. 8) ☐
- Produce un servizio di interesse generale a rete (di cui all'art. 3-bis del d.l. 138/2011) fuori dall'ambito territoriale di riferimento, con affidamento dei servizi, in corso e nuovi, tramite procedure ad evidenza pubblica (art. 4, co. 9-bis) ☐
- Produce beni e servizi strettamente necessari per il perseguimento delle finalità istituzionali dell'ente (art. 4, co. 1) ☒
- Produce un servizio di interesse generale (art. 4, co. 2, lett. a) ☒
- Progetta e realizza un'opera pubblica sulla base di un accordo di programma fra amministrazioni pubbliche (art. 4, co. 2, lett. b) ☐
- Realizza e gestisce un'opera pubblica ovvero organizza e gestisce un servizio di interesse generale attraverso un contratto di partenariato pubblico/privato (art. 4, co. 2, lett. c) ☐
- Produce beni o servizi strumentali all'ente o agli enti pubblici partecipanti o alla svolgimento delle loro funzioni (art. 4, co. 2, lett. d) ☐
- Svolge servizi di committenza (art. 4, co. 2, lett. e) ☐
- Valorizza il patrimonio immobiliare dell'amministrazione partecipante (art. 4, co. 3) ☐

Indicare le motivazioni della riconducibilità o meno ai vincoli di scopo di cui al co. 1 o ad una delle attività di cui ai commi 2 e 3, anche con riferimento alle società che svolgono le attività di cui ai commi 6, 7, 8:

La società, sebbene al momento non ancora operativa, si qualifica come organismo la cui finalità è la produzione di un servizio di interesse generale nell'ambito delle finalità istituzionali del Comune, più precisamente un servizio pubblico locale quale il servizio idrico (nello specifico il servizio pubblico di acquedotto e quello di fognatura) una volta che vi sarà l'affidamento da parte del Comune. Una volta operativa, la società rappresenterà uno strumento importante per il Comune nella gestione delle risorse idriche e dei servizi pubblici locali connessi. Il fatto che la gestione del servizio idrico possa essere svolta da una società "in house" compartecipata da più enti locali e affidataria del servizio stesso, per il momento, da parte di tre Comuni importanti e contigui, come Arco, Nago-Torbole e Riva del Garda, garantisce sicuramente una gestione integrata e razionale delle risorse idriche su un territorio orograficamente omogeneo e di fatto unitario, dove già esiste la gestione in convenzione della più importante opera di presa di approvvigionamento idrico.

(a): Inserire uno dei progressivi già indicati nelle schede di ricognizione (02.01; 02.02).

(b): Inserire la ragione sociale come indicata nelle schede di ricognizione (02.01; 02.02).

(c): Indicare il tipo di partecipazione distinguendo i casi in cui la società sia partecipata direttamente, indirettamente (tramite altra società/organismo), ovvero in parte direttamente e in parte indirettamente.

(d): Inserire l'attività come indicata nelle schede di ricognizione (02.01; 02.02).

03. REQUISITI TESTO UNICO DELLE SOCIETÀ A PARTECIPAZIONE PUBBLICA

03.01. Finalità perseguite e attività ammesse (articoli 1, 4 e 26)

Progressivo società partecipata: Dir_4 (a)

Denominazione società partecipata: FARMACIE COMUNALI S.P.A. (b)

Tipo partecipazione: Diretta (c)

Attività svolta: (d)

La società gestisce il servizio pubblico di farmacia comunale a favore dei soci. Per il comune di Arco la società gestisce la farmacia comunale situata nella frazione di Bolognano, affidata mediante apposito contatto di servizio.

indicare se la società:

- È a partecipazione pubblica di diritto singolare (art. 1 co. 4) ☐
- Rientra nell'Allegato "A" del d.lgs. n. 175/2016 (art. 26, co. 2) ☐
- Ha come oggetto esclusivo la gestione di fondi europei per conto dello Stato o delle Regioni, ovvero la realizzazione di progetti di ricerca finanziati dalle istituzioni dell'Unione Europea (art. 26, co. 2) ☐
- È stata esclusa, con deliberazione adottata ai sensi dell'art. 4 co. 9, secondo periodo, dall'applicazione totale o parziale delle disposizioni del medesimo articolo (**solo per le società partecipate dalle Regioni/Prov. Aut.**) ☐
- È destinataria dei provvedimenti di cui al d.lgs. n. 159/2011 (art. 26, co. 12-bis) ☐
- È autorizzata alla gestione delle case da gioco, ai sensi della legislazione vigente (art. 26, co. 12-sex/ies) ☐
- Qualora non sia stata selezionata alcuna delle opzioni indicate ai punti precedenti, indicare se la società:**
- È costituita in attuazione dell'art. 34 del regolamento CE n. 13/2013 - Gruppi d'Azione Locale (art. 4, co. 6) ☐
- Ha per oggetto sociale prevalente la gestione di spazi fieristici e l'organizzazione di eventi fieristici (art. 4, co. 7) ☐
- Ha per oggetto sociale prevalente la realizzazione e la gestione di impianti di trasporto a fune per la mobilità turistico-sportiva in aree montane (art. 4, co. 7) ☐
- Ha per oggetto sociale prevalente la produzione di energia da fonti rinnovabili (art. 4, co. 7) ☐
- Ha caratteristiche di spin off o di start up universitario, o analoghe a quelle degli enti di ricerca, ovvero gestisce aziende agricole con funzioni didattiche (art. 4, co. 8) ☐
- Produce un servizio di interesse generale a rete (di cui all'art. 3-bis del d.l. 138/2011) fuori dall'ambito territoriale di riferimento, con affidamento dei servizi, in corso e nuovi, tramite procedure ad evidenza pubblica (art. 4, co. 9-bis) ☐
- Produce beni e servizi strettamente necessari per il perseguimento delle finalità istituzionali dell'ente (art. 4, co. 1) ☒
- Produce un servizio di interesse generale (art. 4, co. 2, lett. a) ☒
- Progetta e realizza un'opera pubblica sulla base di un accordo di programma fra amministrazioni pubbliche (art. 4, co. 2, lett. b) ☐
- Realizza e gestisce un'opera pubblica ovvero organizza e gestisce un servizio di interesse generale attraverso un contratto di partenariato pubblico/privato (art. 4, co. 2, lett. c) ☐
- Produce beni o servizi strumentali all'ente o agli enti pubblici partecipanti o alla svolgimento delle loro funzioni (art. 4, co. 2, lett. d) ☐
- Svolge servizi di committenza (art. 4, co. 2, lett. e) ☐
- Valorizza il patrimonio immobiliare dell'amministrazione partecipante (art. 4, co. 3) ☐

Indicare le motivazioni della riconducibilità o meno ai vincoli di scopo di cui al co. 1 o ad una delle attività di cui ai commi 2 e 3, anche con riferimento alle società che svolgono le attività di cui ai commi 6, 7, 8:

La società si qualifica come organismo la cui finalità è la produzione di un servizio di interesse generale nell'ambito delle finalità istituzionali del Comune, più precisamente un servizio pubblico quale il servizio di farmacia comunale. Le valutazioni di opportunità e convenienza che hanno indotto alla scelta della gestione mediante una società di capitali e il suo affidamento a Farmacie Comunali spa sono esplicitate negli atti di adesione alla società e nei provvedimenti che a suo tempo hanno approvato il contratto di servizio e gli altri atti con la società stessa. La partecipazione del Comune nella società è di conseguenza il mantenimento della partecipazione è elemento essenziale e indispensabile per poter continuare ad affidare direttamente con la modalità "in house" il servizio di farmacie comunali.

(a): Inserire uno dei progressivi già indicati nelle schede di ricognizione (02.01; 02.02).

(b): Inserire la ragione sociale come indicata nelle schede di ricognizione (02.01; 02.02).

(c): Indicare il tipo di partecipazione distinguendo i casi in cui la società sia partecipata direttamente, indirettamente (tramite altra società/organismo), ovvero in parte direttamente e in parte indirettamente.

(d): Inserire l'attività come indicata nelle schede di ricognizione (02.01; 02.02).

03. REQUISITI TESTO UNICO DELLE SOCIETÀ A PARTECIPAZIONE PUBBLICA

03.01. Finalità perseguite e attività ammesse (articoli 1, 4 e 26)

Progressivo società partecipata: (a)

Denominazione società partecipata: (b)

Tipo partecipazione: (c)

Attività svolta: (d)

Indicare se la società:

- È a partecipazione pubblica di diritto singolare (art. 1 co. 4) ☐
- Rientra nell'Allegato "A" del d.lgs. n. 175/2016 (art. 26, co. 2) ☐
- Ha come oggetto esclusivo la gestione di fondi europei per conto dello Stato o delle Regioni, ovvero la realizzazione di progetti di ricerca finanziati dalle istituzioni dell'Unione Europea (art. 26, co. 2) ☐
- È stata esclusa, con deliberazione adottata ai sensi dell'art. 4 co. 9, secondo periodo, dall'applicazione totale o parziale delle disposizioni del medesimo articolo (**solo per le società partecipate dalle Regioni/Prov. Aut.**) ☐
- È destinataria dei provvedimenti di cui al d.lgs. n. 159/2011 (art. 26, co. 12-bis) ☐
- È autorizzata alla gestione delle case da gioco, ai sensi della legislazione vigente (art. 26, co. 12-sexies) ☐
- Qualora non sia stata selezionata alcuna delle opzioni indicate ai punti precedenti, indicare se la società:**
- È costituita in attuazione dell'art. 34 del regolamento CE n. 13/2013 - Gruppi d'Azione Locale (art. 4, co. 6) ☐
- Ha per oggetto sociale prevalente la gestione di spazi fieristici e l'organizzazione di eventi fieristici (art. 4, co. 7) ☐
- Ha per oggetto sociale prevalente la realizzazione e la gestione di impianti di trasporto a fune per la mobilità turistico-sportiva in aree montane (art. 4, co. 7) ☐
- Ha per oggetto sociale prevalente la produzione di energia da fonti rinnovabili (art. 4, co. 7) ☐
- Ha caratteristiche di spin off o di start up universitario, o analoghe a quelle degli enti di ricerca, ovvero gestisce aziende agricole con funzioni didattiche (art. 4, co. 8) ☐
- Produce un servizio di interesse generale a rete (di cui all'art. 3-bis del d.l. 138/2011) fuori dall'ambito territoriale di riferimento, con affidamento dei servizi, in corso e nuovi, tramite procedure ad evidenza pubblica (art. 4, co. 9-bis) ☐
- Produce beni e servizi strettamente necessari per il perseguimento delle finalità istituzionali dell'ente (art. 4, co. 1) ☒
- Produce un servizio di interesse generale (art. 4, co. 2, lett. a) ☒
- Progetta e realizza un'opera pubblica sulla base di un accordo di programma fra amministrazioni pubbliche (art. 4, co. 2, lett. b) ☐
- Realizza e gestisce un'opera pubblica ovvero organizza e gestisce un servizio di interesse generale attraverso un contratto di partenariato pubblico/privato (art. 4, co. 2, lett. c) ☐
- Produce beni o servizi strumentali all'ente o agli enti pubblici partecipanti o alla svolgimento delle loro funzioni (art. 4, co. 2, lett. d) ☐
- Svolge servizi di committenza (art. 4, co. 2, lett. e) ☐
- Valorizza il patrimonio immobiliare dell'amministrazione partecipante (art. 4, co. 3) ☐

Indicare le motivazioni della riconducibilità o meno ai vincoli di scopo di cui al co. 1 o ad una delle attività di cui ai commi 2 e 3, anche con riferimento alle società che svolgono le attività di cui ai commi 6, 7, 8:

La società si qualifica come organismo la cui finalità è la produzione di un servizio di interesse generale nell'ambito delle finalità istituzionali del Comune, più precisamente un servizio pubblico locale quale il servizio di trasporto pubblico urbano.
Il mantenimento della partecipazione societaria risulta indispensabile per poter continuare ad affidare direttamente con la modalità "in house" il servizio di trasporto pubblico locale; affidamento rispetto al quale le valutazioni di opportunità e convenienza sono esplicitate negli atti di adesione alla società e di contestuale affidamento del servizio e nei provvedimenti che approvano gli specifici disciplinari di servizio che regolano i rapporti fra il Comune e la Società stessa.
Come affermato dalla stessa Corte dei Conti (delibera n. 10/2014), per le c.d. "società di sistema" costituite dalla Provincia Autonoma di Trento, che in alcuni casi svolgono servizi pubblici locali, come nel caso della società in esame, in altri si occupano di attività strumentali al funzionamento degli Enti, l'adesione da parte degli Enti locali è prevista e quindi legittimata dalla stessa legge istitutiva della società (L.P. 16.06.2006 n. 3, art. 33).

(a): Inserire uno dei progressivi già indicati nelle schede di ricognizione (02.01; 02.02).

(b): Inserire la ragione sociale come indicata nelle schede di ricognizione (02.01; 02.02).

(c): Indicare il tipo di partecipazione distinguendo i casi in cui la società sia partecipata direttamente, indirettamente (tramite altra società/organismo), ovvero in parte direttamente e in parte indirettamente.

(d): Inserire l'attività come indicata nelle schede di ricognizione (02.01; 02.02).

03. REQUISITI TESTO UNICO DELLE SOCIETÀ A PARTECIPAZIONE PUBBLICA

03.01. Finalità perseguite e attività ammesse (articoli 1, 4 e 26)

Progressivo società partecipata: Dir_6 (a)

Denominazione società partecipata: TRENTINO DIGITALE SPA (b)

Tipo partecipazione: Diretta (c)

Attività svolta: (d)

Progettazione, sviluppo e gestione del Sistema Informativo Elettronico Trentino. La società gestisce servizi di carattere strumentale nel campo dell'informatica prevalentemente a favore dei soci.

indicare se la società:

- È a partecipazione pubblica di diritto singolare (art. 1 co. 4) ☐
- Rientra nell'Allegato "A" del d.lgs. n. 175/2016 (art. 26, co. 2) ☐
- Ha come oggetto esclusivo la gestione di fondi europei per conto dello Stato o delle Regioni, ovvero la realizzazione di progetti di ricerca finanziati dalle istituzioni dell'Unione Europea (art. 26, co. 2) ☐
- È stata esclusa, con deliberazione adottata ai sensi dell'art. 4 co. 9, secondo periodo, dall'applicazione totale o parziale delle disposizioni del medesimo articolo (**solo per le società partecipate dalle Regioni/Prov. Aut.**) ☐
- È destinataria dei provvedimenti di cui al d.lgs. n. 159/2011 (art. 26, co. 12-bis) ☐
- È autorizzata alla gestione delle case da gioco, ai sensi della legislazione vigente (art. 26, co. 12-sexies) ☐
- Qualora non sia stata selezionata alcuna delle opzioni indicate ai punti precedenti, indicare se la società:**
- È costituita in attuazione dell'art. 34 del regolamento CE n. 13/2013 - Gruppi d'Azione Locale (art. 4, co. 6) ☐
- Ha per oggetto sociale prevalente la gestione di spazi fieristici e l'organizzazione di eventi fieristici (art. 4, co. 7) ☐
- Ha per oggetto sociale prevalente la realizzazione e la gestione di impianti di trasporto a fune per la mobilità turistico-sportiva in aree montane (art. 4, co. 7) ☐
- Ha per oggetto sociale prevalente la produzione di energia da fonti rinnovabili (art. 4, co. 7) ☐
- Ha caratteristiche di spin off o di start up universitario, o analoghe a quelle degli enti di ricerca, ovvero gestisce aziende agricole con funzioni didattiche (art. 4, co. 8) ☐
- Produce un servizio di interesse generale a rete (di cui all'art. 3-bis del d.l. 138/2011) fuori dall'ambito territoriale di riferimento, con affidamento dei servizi, in corso e nuovi, tramite procedure ad evidenza pubblica (art. 4, co. 9-bis) ☐
- Produce beni e servizi strettamente necessari per il perseguimento delle finalità istituzionali dell'ente (art. 4, co. 1) ☒
- Produce un servizio di interesse generale (art. 4, co. 2, lett. a) ☐
- Progetta e realizza un'opera pubblica sulla base di un accordo di programma fra amministrazioni pubbliche (art. 4, co. 2, lett. b) ☐
- Realizza e gestisce un'opera pubblica ovvero organizza e gestisce un servizio di interesse generale attraverso un contratto di partenariato pubblico/privato (art. 4, co. 2, lett. c) ☐
- Produce beni o servizi strumentali all'ente o agli enti pubblici partecipanti o alla svolgimento delle loro funzioni (art. 4, co. 2, lett. d) ☒
- Svolge servizi di committenza (art. 4, co. 2, lett. e) ☐
- Valorizza il patrimonio immobiliare dell'amministrazione partecipante (art. 4, co. 3) ☐

Indicare le motivazioni della riconducibilità o meno ai vincoli di scopo di cui al co. 1 o ad una delle attività di cui ai commi 2 e 3, anche con riferimento alle società che svolgono le attività di cui ai commi 6, 7, 8:

La società, si qualifica come organismo per l'auto produzione di servizi strumentali del Comune strettamente necessari a perseguire le finalità le istituzionali del Comune stesso.
Il mantenimento della partecipazione societaria risulta indispensabile per poter continuare ad affidare direttamente con la modalità "in house" taluni servizi informatici e alcune attività attinenti la gestione economica del personale rispetto ai quali le valutazioni di opportunità e convenienza per l'affidamento, sono esplicitate nei singoli provvedimenti.
Come affermato dalla stessa Corte dei Conti (delibera n. 10/2014), per le c.d. "società di sistema" costituite dalla Provincia Autonoma di Trento, che in alcuni casi svolgono servizi pubblici locali e in altri, come nel caso della società in esame, si occupano di attività strumentali al funzionamento degli Enti, l'adesione da parte degli Enti locali è prevista e quindi legittimata dalla stessa legge istitutiva della società (L.P. 16.06.2006 n. 3, art. 33).

(a): Inserire uno dei progressivi già indicati nelle schede di ricognizione (02.01; 02.02).

(b): Inserire la ragione sociale come indicata nelle schede di ricognizione (02.01; 02.02).

(c): Indicare il tipo di partecipazione distinguendo i casi in cui la società sia partecipata direttamente, indirettamente (tramite altra società/organismo), ovvero in parte direttamente e in parte indirettamente.

(d): Inserire l'attività come indicata nelle schede di ricognizione (02.01; 02.02).

03. REQUISITI TESTO UNICO DELLE SOCIETÀ A PARTECIPAZIONE PUBBLICA

03.01. Finalità perseguite e attività ammesse (articoli 1, 4 e 26)

Progressivo società partecipata: Dir_7 (a)

Denominazione società partecipata: CONSORZIO DEI COMUNI TRENTINI – SOC. (b)

Tipo partecipazione: Diretta (c)

Attività svolta: (d)

Svolgimento di attività di rappresentanza istituzionale anche quale struttura di supporto al Consiglio delle autonomie locali. Supporto consulenziale in materia giuridico-amministrativa, gestione giuridico-economica del personale degli Enti soci, formazione del personale e degli amministratori locali. Supporto alla digitalizzazione dell'azione amministrativa.

indicare se la società:

- È a partecipazione pubblica di diritto singolare (art. 1 co. 4) ☐
- Rientra nell'Allegato "A" del d.lgs. n. 175/2016 (art. 26, co. 2) ☐
- Ha come oggetto esclusivo la gestione di fondi europei per conto dello Stato o delle Regioni, ovvero la realizzazione di progetti di ricerca finanziati dalle istituzioni dell'Unione Europea (art. 26, co. 2) ☐
- È stata esclusa, con deliberazione adottata ai sensi dell'art. 4 co. 9, secondo periodo, dall'applicazione totale o parziale delle disposizioni del medesimo articolo (**solo per le società partecipate dalle Regioni/Prov. Aut.**) ☐
- È destinataria dei provvedimenti di cui al d.lgs. n. 159/2011 (art. 26, co. 12-bis) ☐
- È autorizzata alla gestione delle case da gioco, ai sensi della legislazione vigente (art. 26, co. 12-sexies) ☐
- Qualora non sia stata selezionata alcuna delle opzioni indicate ai punti precedenti, indicare se la società:**
- È costituita in attuazione dell'art. 34 del regolamento CE n. 13/2013 - Gruppi d'Azione Locale (art. 4, co. 6) ☐
- Ha per oggetto sociale prevalente la gestione di spazi fieristici e l'organizzazione di eventi fieristici (art. 4, co. 7) ☐
- Ha per oggetto sociale prevalente la realizzazione e la gestione di impianti di trasporto a fune per la mobilità turistico-sportiva in aree montane (art. 4, co. 7) ☐
- Ha per oggetto sociale prevalente la produzione di energia da fonti rinnovabili (art. 4, co. 7) ☐
- Ha caratteristiche di spin off o di start up universitario, o analoghe a quelle degli enti di ricerca, ovvero gestisce aziende agricole con funzioni didattiche (art. 4, co. 8) ☐
- Produce un servizio di interesse generale a rete (di cui all'art. 3-bis del d.l. 138/2011) fuori dall'ambito territoriale di riferimento, con affidamento dei servizi, in corso e nuovi, tramite procedure ad evidenza pubblica (art. 4, co. 9-bis) ☐
- Produce beni e servizi strettamente necessari per il perseguimento delle finalità istituzionali dell'ente (art. 4, co. 1) ☒
- Produce un servizio di interesse generale (art. 4, co. 2, lett. a) ☐
- Progetta e realizza un'opera pubblica sulla base di un accordo di programma fra amministrazioni pubbliche (art. 4, co. 2, lett. b) ☐
- Realizza e gestisce un'opera pubblica ovvero organizza e gestisce un servizio di interesse generale attraverso un contratto di partenariato pubblico/privato (art. 4, co. 2, lett. c) ☐
- Produce beni o servizi strumentali all'ente o agli enti pubblici partecipanti o alla svolgimento delle loro funzioni (art. 4, co. 2, lett. d) ☒
- Svolge servizi di committenza (art. 4, co. 2, lett. e) ☐
- Valorizza il patrimonio immobiliare dell'amministrazione partecipante (art. 4, co. 3) ☐

Indicare le motivazioni della riconducibilità o meno ai vincoli di scopo di cui al co. 1 o ad una delle attività di cui ai commi 2 e 3, anche con riferimento alle società che svolgono le attività di cui ai commi 6, 7, 8:

La società, si qualifica come organismo per l'auto produzione di servizi strumentali allo svolgimento delle funzioni proprie dell'ente locale e strettamente necessari al perseguimento delle finalità istituzionali, nel campo della formazione, della consulenza e a supporto delle decisioni dell'attività dell'amministrazione comunale in genere. Il mantenimento della partecipazione societaria risulta indispensabile per perseguire al meglio, in sinergia con gli altri comuni e a costi contenuti, parte delle proprie finalità istituzionali e per poter continuare ad affidare direttamente taluni servizi e prestazioni soprattutto, come detto, nel campo della formazione del personale.

(a): Inserire uno dei progressivi già indicati nelle schede di ricognizione (02.01; 02.02).

(b): Inserire la ragione sociale come indicata nelle schede di ricognizione (02.01; 02.02).

(c): Indicare il tipo di partecipazione distinguendo i casi in cui la società sia partecipata direttamente, indirettamente (tramite altra società/organismo), ovvero in parte direttamente e in parte indirettamente.

(d): Inserire l'attività come indicata nelle schede di ricognizione (02.01; 02.02).

03. REQUISITI TESTO UNICO DELLE SOCIETÀ A PARTECIPAZIONE PUBBLICA

03.01. Finalità perseguite e attività ammesse (articoli 1, 4 e 26)

Progressivo società partecipata: Dir_8 (a)

Denominazione società partecipata: ALTO GARDA SERVIZI SPA (b)

Tipo partecipazione: Diretta (c)

Attività svolta: (d)

La società opera nel campo della gestione di servizi pubblici di cui è affidataria e altre attività nel campo dell'energia elettrica e delle altre energie alternative, ecc. Nei confronti del Comune di Arco la società gestisce il servizio di distribuzione del gas metano.

Indicare se la società:

- È a partecipazione pubblica di diritto singolare (art. 1 co. 4) ☐
- Rientra nell'Allegato "A" del d.lgs. n. 175/2016 (art. 26, co. 2) ☐
- Ha come oggetto esclusivo la gestione di fondi europei per conto dello Stato o delle Regioni, ovvero la realizzazione di progetti di ricerca finanziati dalle istituzioni dell'Unione Europea (art. 26, co. 2) ☐
- È stata esclusa, con deliberazione adottata ai sensi dell'art. 4 co. 9, secondo periodo, dall'applicazione totale o parziale delle disposizioni del medesimo articolo (solo per le società partecipate dalle Regioni/Prov. Aut.) ☐
- È destinataria dei provvedimenti di cui al d.lgs. n. 159/2011 (art. 26, co. 12-bis) ☐
- È autorizzata alla gestione delle case da gioco, ai sensi della legislazione vigente (art. 26, co. 12-sexies) ☐
- Qualora non sia stata selezionata alcuna delle opzioni indicate ai punti precedenti, indicare se la società:
- È costituita in attuazione dell'art. 34 del regolamento CE n. 13/2013 - Gruppi d'Azione Locale (art. 4, co. 6) ☐
- Ha per oggetto sociale prevalente la gestione di spazi fieristici e l'organizzazione di eventi fieristici (art. 4, co. 7) ☐
- Ha per oggetto sociale prevalente la realizzazione e la gestione di impianti di trasporto a fune per la mobilità turistico-sportiva in aree montane (art. 4, co. 7) ☐
- Ha per oggetto sociale prevalente la produzione di energia da fonti rinnovabili (art. 4, co. 7) ☐
- Ha caratteristiche di spin off o di start up universitario, o analoghe a quelle degli enti di ricerca, ovvero gestisce aziende agricole con funzioni didattiche (art. 4, co. 8) ☐
- Produce un servizio di interesse generale a rete (di cui all'art. 3-bis del d.l. 138/2011) fuori dall'ambito territoriale di riferimento, con affidamento dei servizi, in corso e nuovi, tramite procedure ad evidenza pubblica (art. 4, co. 9-bis) ☒
- Produce beni e servizi strettamente necessari per il perseguimento delle finalità istituzionali dell'ente (art. 4, co. 1) ☒
- Produce un servizio di interesse generale (art. 4, co. 2, lett. a) ☐
- Progetta e realizza un'opera pubblica sulla base di un accordo di programma fra amministrazioni pubbliche (art. 4, co. 2, lett. b) ☐
- Realizza e gestisce un'opera pubblica ovvero organizza e gestisce un servizio di interesse generale attraverso un contratto di partenariato pubblico/privato (art. 4, co. 2, lett. c) ☐
- Produce beni o servizi strumentali all'ente o agli enti pubblici partecipanti o alla svolgimento delle loro funzioni (art. 4, co. 2, lett. d) ☐
- Svolge servizi di committenza (art. 4, co. 2, lett. e) ☐
- Valorizza il patrimonio immobiliare dell'amministrazione partecipante (art. 4, co. 3) ☐

Indicare le motivazioni della riconducibilità o meno ai vincoli di scopo di cui al co. 1 o ad una delle attività di cui ai commi 2 e 3, anche con riferimento alle società che svolgono le attività di cui ai commi 6, 7, 8:

Benché la società si qualifichi quale "società quotata" ai sensi dell'art. 1 comma 5 e dell'art. 2 comma 1 lettera p) del d.lgs 175/2016, avendo emesso, entro il 31/12/2015 strumenti finanziari (obbligazioni) quotati in mercati regolamentati e quindi la partecipazione non sia soggetta alle disposizioni riguardanti la ricognizione periodica ed eventuale piano di razionalizzazione di cui all'art. 18 comma 3 bis 1 della LP1/2005, si è ritenuto in ogni caso di proporre la presente scheda ricognitoria riferita alla partecipazione.

La società si qualifica come organismo la cui finalità è la produzione di servizi di interesse generale nell'ambito delle finalità istituzionali del Comune. Nello specifico, attualmente risulta affidataria, se pure "in prorogatio", del servizio pubblico locale di distribuzione del gas metano. Inoltre, gli altri servizi di cui la società si occupa, rientrano fra quelli considerabili di interesse generale per la comunità.

Prevalentemente si tratta di servizi pubblici locali a rete, quali la distribuzione di energia elettrica e (per il momento) il servizio di acquedotto; servizi pubblici locali che in alcuni casi, se pur marginali, interessano anche alcune zone del Comune collocate ai confini con il vicino comune di Riva del Garda, quali le località di S.Giorgio e Ceole.

(a): Inserire uno dei progressivi già indicati nelle schede di ricognizione (02.01; 02.02).

(b): Inserire la ragione sociale come indicata nelle schede di ricognizione (02.01; 02.02).

(c): Indicare il tipo di partecipazione distinguendo i casi in cui la società sia partecipata direttamente, indirettamente (tramite altra società/organismo), ovvero in parte direttamente e in parte indirettamente.

(d): Inserire l'attività come indicata nelle schede di ricognizione (02.01; 02.02).

03. REQUISITI TESTO UNICO DELLE SOCIETÀ A PARTECIPAZIONE PUBBLICA

03.01. Finalità perseguite e attività ammesse (articoli 1, 4 e 26)

Progressivo società partecipata:	Dir_9 e Ind_16	(a)
Denominazione società partecipata:	GARDA TRENTINO SPA	(b)
Tipo partecipazione:	sia diretta che indiretta	(c)
Attività svolta:	La società opera nel campo della promozione turistica quale organismo che trova la sua legittimazione nella Legge provinciale 11/6/2002, n. 8 recante "Disciplina della promozione turistica in Provincia di Trento". La società, ha ottenuto il riconoscimento dalla Provincia Autonoma di Trento di azienda per il turismo per l'ambito Garda Trentino.	(d)

indicare se la società:

- È a partecipazione pubblica di diritto singolare (art. 1 co. 4)	<input type="checkbox"/>
- Rientra nell'Allegato "A" del d.lgs. n. 175/2016 (art. 26, co. 2)	<input type="checkbox"/>
- Ha come oggetto esclusivo la gestione di fondi europei per conto dello Stato o delle Regioni, ovvero la realizzazione di progetti di ricerca finanziati dalle istituzioni dell'Unione Europea (art. 26, co. 2)	<input type="checkbox"/>
- È stata esclusa, con deliberazione adottata ai sensi dell'art. 4 co. 9, secondo periodo, dall'applicazione totale o parziale delle disposizioni del medesimo articolo (solo per le società partecipate dalle Regioni/Prov. Aut.)	<input type="checkbox"/>
- È destinataria dei provvedimenti di cui al d.lgs. n. 159/2011 (art. 26, co. 12-bis)	<input type="checkbox"/>
- È autorizzata alla gestione delle case da gioco, ai sensi della legislazione vigente (art. 26, co. 12-sexies)	<input type="checkbox"/>

Qualora non sia stata selezionata alcuna delle opzioni indicate ai punti precedenti, indicare se la società:

- È costituita in attuazione dell'art. 34 del regolamento CE n. 13/2013 - Gruppi d'Azione Locale (art. 4, co. 6)	<input type="checkbox"/>
- Ha per oggetto sociale prevalente la gestione di spazi fieristici e l'organizzazione di eventi fieristici (art. 4, co. 7)	<input type="checkbox"/>
- Ha per oggetto sociale prevalente la realizzazione e la gestione di impianti di trasporto a fune per la mobilità turistico-sportiva in aree montane (art. 4, co. 7)	<input type="checkbox"/>
- Ha per oggetto sociale prevalente la produzione di energia da fonti rinnovabili (art. 4, co. 7)	<input type="checkbox"/>
- Ha caratteristiche di spin off o di start up universitario, o analoghe a quelle degli enti di ricerca, ovvero gestisce aziende agricole con funzioni didattiche (art. 4, co. 8)	<input type="checkbox"/>
- Produce un servizio di interesse generale a rete (di cui all'art. 3-bis del d.l. 138/2011) fuori dall'ambito territoriale di riferimento, con affidamento dei servizi, in corso e nuovi, tramite procedure ad evidenza pubblica (art. 4, co. 9-bis)	<input type="checkbox"/>
- Produce beni e servizi strettamente necessari per il perseguimento delle finalità istituzionali dell'ente (art. 4, co. 1)	<input checked="" type="checkbox"/>
- Produce un servizio di interesse generale (art. 4, co. 2, lett. a)	<input checked="" type="checkbox"/>
- Progetta e realizza un'opera pubblica sulla base di un accordo di programma fra amministrazioni pubbliche (art. 4, co. 2, lett. b)	<input type="checkbox"/>
- Realizza e gestisce un'opera pubblica ovvero organizza e gestisce un servizio di interesse generale attraverso un contratto di partenariato pubblico/privato (art. 4, co. 2, lett. c)	<input type="checkbox"/>
- Produce beni o servizi strumentali all'ente o agli enti pubblici partecipanti o alla svolgimento delle loro funzioni (art. 4, co. 2, lett. d)	<input type="checkbox"/>
- Svolge servizi di committenza (art. 4, co. 2, lett. e)	<input type="checkbox"/>
- Valorizza il patrimonio immobiliare dell'amministrazione partecipante (art. 4, co. 3)	<input type="checkbox"/>

Indicare le motivazioni della riconducibilità o meno ai vincoli di scopo di cui al co. 1 o ad una delle attività di cui ai commi 2 e 3, anche con riferimento alle società che svolgono le attività di cui ai commi 6, 7, 8:

La società, può qualificarsi come organismo per la produzione di servizi di interesse generale necessari al perseguimento delle finalità istituzionali del Comune, in considerazione del fatto che le attività della società sono volte in modo preponderante a promuovere l'immagine e l'attività turistica del territorio e quindi strategiche per l'Amministrazione comunale in un settore fondamentale come quello turistico. Inoltre, come detto, si tratta di un organismo che nella sua forma giuridica della società di diritto privato, con partecipazione mista pubblico privato, è espressamente previsto dalla L.P. 11 giugno 2002, n. 8 recante "Disciplina della promozione turistica in Provincia di Trento".

(a): Inserire uno dei progressivi già indicati nelle schede di ricognizione (02.01; 02.02).

(b): Inserire la ragione sociale come indicata nelle schede di ricognizione (02.01; 02.02).

(c): Indicare il tipo di partecipazione distinguendo i casi in cui la società sia partecipata direttamente, indirettamente (tramite altra società/organismo), ovvero in parte direttamente e in parte indirettamente.

(d): Inserire l'attività come indicata nelle schede di ricognizione (02.01; 02.02).

03. REQUISITI TESTO UNICO DELLE SOCIETÀ A PARTECIPAZIONE PUBBLICA

03.01. Finalità perseguite e attività ammesse (articoli 1, 4 e 26)

Progressivo società partecipata:	Dir_10	(a)
Denominazione società partecipata:	PRIMIERO ENERGIA SPA	(b)
Tipo partecipazione:	Diretta	(c)
Attività svolta:	Produzione di energia idroelettrica. La società gestisce le centrali di produzione idroelettrica ubicate nel Primiero, cedute dall'ENEL alle autonomie trentine a seguito di un lungo contenzioso tra l'ENEL e la Provincia Autonoma di Trento. La società svolge un'attività che trova il suo fondamento nella norma di attuazione dello Statuto Speciale della regione Trentino Alto Adige in materia di energia elettrica (art. 4, co. 2, lett. a) del d.lgs. n. 115/2016).	(d)

Indicare se la società:

- È a partecipazione pubblica di diritto singolare (art. 1 co. 4)	<input type="checkbox"/>
- Rientra nell'Allegato "A" del d.lgs. n. 175/2016 (art. 26, co. 2)	<input type="checkbox"/>
- Ha come oggetto esclusivo la gestione di fondi europei per conto dello Stato o delle Regioni, ovvero la realizzazione di progetti di ricerca finanziati dalle istituzioni dell'Unione Europea (art. 26, co. 2)	<input type="checkbox"/>
- È stata esclusa, con deliberazione adottata ai sensi dell'art. 4 co. 9, secondo periodo, dall'applicazione totale o parziale delle disposizioni del medesimo articolo (solo per le società partecipate dalle Regioni/Prov. Aut.)	<input type="checkbox"/>
- È destinataria dei provvedimenti di cui al d.lgs. n. 159/2011 (art. 26, co. 12-bis)	<input type="checkbox"/>
- È autorizzata alla gestione delle case da gioco, ai sensi della legislazione vigente (art. 26, co. 12-sexies)	<input type="checkbox"/>
Qualora non sia stata selezionata alcuna delle opzioni indicate ai punti precedenti, indicare se la società:	
- È costituita in attuazione dell'art. 34 del regolamento CE n. 13/2013 - Gruppi d'Azione Locale (art. 4, co. 6)	<input type="checkbox"/>
- Ha per oggetto sociale prevalente la gestione di spazi fieristici e l'organizzazione di eventi fieristici (art. 4, co. 7)	<input type="checkbox"/>
- Ha per oggetto sociale prevalente la realizzazione e la gestione di impianti di trasporto a fune per la mobilità turistico-sportiva in aree montane (art. 4, co. 7)	<input type="checkbox"/>
- Ha per oggetto sociale prevalente la produzione di energia da fonti rinnovabili (art. 4, co. 7)	<input checked="" type="checkbox"/>
- Ha caratteristiche di spin off o di start up universitario, o analoghe a quelle degli enti di ricerca, ovvero gestisce aziende agricole con funzioni didattiche (art. 4, co. 8)	<input type="checkbox"/>
- Produce un servizio di interesse generale a rete (di cui all'art. 3-bis del d.l. 138/2011) fuori dall'ambito territoriale di riferimento, con affidamento dei servizi, in corso e nuovi, tramite procedure ad evidenza pubblica (art. 4, co. 9-bis)	<input type="checkbox"/>
- Produce beni e servizi strettamente necessari per il perseguimento delle finalità istituzionali dell'ente (art. 4, co. 1)	<input type="checkbox"/>
- Produce un servizio di interesse generale (art. 4, co. 2, lett. a)	<input type="checkbox"/>
- Progetta e realizza un'opera pubblica sulla base di un accordo di programma fra amministrazioni pubbliche (art. 4, co. 2, lett. b)	<input type="checkbox"/>
- Realizza e gestisce un'opera pubblica ovvero organizza e gestisce un servizio di interesse generale attraverso un contratto di partenariato pubblico/privato (art. 4, co. 2, lett. c)	<input type="checkbox"/>
- Produce beni o servizi strumentali all'ente o agli enti pubblici partecipanti o alla svolgimento delle loro funzioni (art. 4, co. 2, lett. d)	<input type="checkbox"/>
- Svolge servizi di committenza (art. 4, co. 2, lett. e)	<input type="checkbox"/>
- Valorizza il patrimonio immobiliare dell'amministrazione partecipante (art. 4, co. 3)	<input type="checkbox"/>

Indicare le motivazioni della riconducibilità o meno ai vincoli di scopo di cui al co. 1 o ad una delle attività di cui ai commi 2 e 3, anche con riferimento alle società che svolgono le attività di cui ai commi 6, 7, 8:

La società è frutto della scelta operata a suo tempo dalla Provincia Autonoma di Trento, con la deliberazione n. 735 di data 31 marzo 2000, di dar vita alla società operante nel campo della produzione dell'energia elettrica coinvolgendo nella compagine sociale tutti gli enti locali trentini accanto a soggetti che più direttamente si occupano della produzione e della distribuzione di energia, quali le Aziende, le Società e i Consorzi elettrici. La società rientra fra quelle la cui partecipazione è espressamente consentita dal comma 1 dell'art. 24 della L.P. 27/2010 in quanto trattasi di società costituita ai sensi del decreto del Presidente della Repubblica 26 marzo 1977, n. 235 (Norme di attuazione dello Statuto speciale della regione Trentino - Alto Adige in materia di energia), che svolge attività elettriche, anche con la realizzazione e la gestione degli impianti e delle reti eventualmente funzionali a queste attività.

(a): Inserire uno dei progressivi già indicati nelle schede di ricognizione (02.01; 02.02).

(b): Inserire la ragione sociale come indicata nelle schede di ricognizione (02.01; 02.02).

(c): Indicare il tipo di partecipazione distinguendo i casi in cui la società sia partecipata direttamente, indirettamente (tramite altra società/organismo), ovvero in parte direttamente e in parte indirettamente.

(d): Inserire l'attività come indicata nelle schede di ricognizione (02.01; 02.02).

03. REQUISITI TESTO UNICO DELLE SOCIETÀ A PARTECIPAZIONE PUBBLICA

03.01. Finalità perseguite e attività ammesse (articoli 1, 4 e 26)

Progressivo società partecipata: Dir_11 (a)

Denominazione società partecipata: GARDASCUOLA SOCIETÀ COOPERATIVA (b)

Tipo partecipazione: Diretta (c)

Attività svolta: (d)

La cooperativa è una scuola paritaria che svolgendo attività didattiche, progetti ed iniziative per gli alunni delle scuole elementari e medie, dell'Istituto Tecnico per il Turismo e del Liceo delle Scienze applicate.

indicare se la società:

- È a partecipazione pubblica di diritto singolare (art. 1 co. 4) ☐
- Rientra nell'Allegato "A" del d.lgs. n. 175/2016 (art. 26, co. 2) ☐
- Ha come oggetto esclusivo la gestione di fondi europei per conto dello Stato o delle Regioni, ovvero la realizzazione di progetti di ricerca finanziati dalle istituzioni dell'Unione Europea (art. 26, co. 2) ☐
- È stata esclusa, con deliberazione adottata ai sensi dell'art. 4 co. 9, secondo periodo, dall'applicazione totale o parziale delle disposizioni del medesimo articolo (**solo per le società partecipate dalle Regioni/Prov. Aut.**) ☐
- È destinataria dei provvedimenti di cui al d.lgs. n. 159/2011 (art. 26, co. 12-bis) ☐
- È autorizzata alla gestione delle case da gioco, ai sensi della legislazione vigente (art. 26, co. 12-sexies) ☐
- Qualora non sia stata selezionata alcuna delle opzioni indicate ai punti precedenti, indicare se la società:**
- È costituita in attuazione dell'art. 34 del regolamento CE n. 13/2013 - Gruppi d'Azione Locale (art. 4, co. 6) ☐
- Ha per oggetto sociale prevalente la gestione di spazi fieristici e l'organizzazione di eventi fieristici (art. 4, co. 7) ☐
- Ha per oggetto sociale prevalente la realizzazione e la gestione di impianti di trasporto a fune per la mobilità turistico-sportiva in aree montane (art. 4, co. 7) ☐
- Ha per oggetto sociale prevalente la produzione di energia da fonti rinnovabili (art. 4, co. 7) ☐
- Ha caratteristiche di spin off o di start up universitario, o analoghe a quelle degli enti di ricerca, ovvero gestisce aziende agricole con funzioni didattiche (art. 4, co. 8) ☐
- Produce un servizio di interesse generale a rete (di cui all'art. 3-bis del d.l. 138/2011) fuori dall'ambito territoriale di riferimento, con affidamento dei servizi, in corso e nuovi, tramite procedure ad evidenza pubblica (art. 4, co. 9-bis) ☐
- Produce beni e servizi strettamente necessari per il perseguimento delle finalità istituzionali dell'ente (art. 4, co. 1) ☒
- Produce un servizio di interesse generale (art. 4, co. 2, lett. a) ☒
- Progetta e realizza un'opera pubblica sulla base di un accordo di programma fra amministrazioni pubbliche (art. 4, co. 2, lett. b) ☐
- Realizza e gestisce un'opera pubblica ovvero organizza e gestisce un servizio di interesse generale attraverso un contratto di partenariato pubblico/privato (art. 4, co. 2, lett. c) ☐
- Produce beni o servizi strumentali all'ente o agli enti pubblici partecipanti o alla svolgimento delle loro funzioni (art. 4, co. 2, lett. d) ☐
- Svolge servizi di committenza (art. 4, co. 2, lett. e) ☐
- Valorizza il patrimonio immobiliare dell'amministrazione partecipante (art. 4, co. 3) ☐

Indicare le motivazioni della riconducibilità o meno ai vincoli di scopo di cui al co. 1 o ad una delle attività di cui ai commi 2 e 3, anche con riferimento alle società che svolgono le attività di cui ai commi 6, 7, 8:

La società cooperativa, può qualificarsi come organismo per la produzione di servizi di interesse generale necessari al perseguimento delle finalità istituzionali dell'ente, in considerazione del fatto che le attività della società sono volte nel campo della formazione educativa della quale il Comune è per legge titolare nell'ambito delle proprie competenze in materia di istruzione primaria.
I servizi offerti dalla cooperativa non si contrappongono e nemmeno sono concorrenziali rispetto a quelli forniti dal Comune, bensì integrativi e complementari, ampliando l'offerta in tale settore a favore della popolazione locale.

(a): Inserire uno dei progressivi già indicati nelle schede di ricognizione (02.01; 02.02).

(b): Inserire la ragione sociale come indicata nelle schede di ricognizione (02.01; 02.02).

(c): Indicare il tipo di partecipazione distinguendo i casi in cui la società sia partecipata direttamente, indirettamente (tramite altra società/organismo), ovvero in parte direttamente e in parte indirettamente.

(d): Inserire l'attività come indicata nelle schede di ricognizione (02.01; 02.02).

03. REQUISITI TESTO UNICO DELLE SOCIETÀ A PARTECIPAZIONE PUBBLICA

03.01. Finalità perseguite e attività ammesse (articoli 1, 4 e 26)

Progressivo società partecipata: Ind_12 (a)

Denominazione società partecipata: SANIT SERVICE S.R.L. (b)

Tipo partecipazione: Indiretta (c)

Attività svolta: Commercio al dettaglio di articoli medicali e ortopedici in esercizi specializzati (d)

Indicare se la società:

- È a partecipazione pubblica di diritto singolare (art. 1 co. 4) ☐
- Rientra nell'Allegato "A" del d.lgs. n. 175/2016 (art. 26, co. 2) ☐
- Ha come oggetto esclusivo la gestione di fondi europei per conto dello Stato o delle Regioni, ovvero la realizzazione di progetti di ricerca finanziati dalle istituzioni dell'Unione Europea (art. 26, co. 2) ☐
- È stata esclusa, con deliberazione adottata ai sensi dell'art. 4 co. 9, secondo periodo, dall'applicazione totale o parziale delle disposizioni del medesimo articolo (solo per le società partecipate dalle Regioni/Prov. Aut.) ☐
- È destinataria dei provvedimenti di cui al d.lgs. n. 159/2011 (art. 26, co. 12-bis) ☐
- È autorizzata alla gestione delle case da gioco, ai sensi della legislazione vigente (art. 26, co. 12-sexies) ☐

Qualora non sia stata selezionata alcuna delle opzioni indicate ai punti precedenti, indicare se la società:

- È costituita in attuazione dell'art. 34 del regolamento CE n. 13/2013 - Gruppi d'Azione Locale (art. 4, co. 6) ☐
- Ha per oggetto sociale prevalente la gestione di spazi fieristici e l'organizzazione di eventi fieristici (art. 4, co. 7) ☐
- Ha per oggetto sociale prevalente la realizzazione e la gestione di impianti di trasporto a fune per la mobilità turistico-sportiva in aree montane (art. 4, co. 7) ☐
- Ha per oggetto sociale prevalente la produzione di energia da fonti rinnovabili (art. 4, co. 7) ☐
- Ha caratteristiche di spin off o di start up universitario, o analoghe a quelle degli enti di ricerca, ovvero gestisce aziende agricole con funzioni didattiche (art. 4, co. 8) ☐
- Produce un servizio di interesse generale a rete (di cui all'art. 3-bis del d.l. 138/2011) fuori dall'ambito territoriale di riferimento, con affidamento dei servizi, in corso e nuovi, tramite procedure ad evidenza pubblica (art. 4, co. 9-bis) ☐
- Produce beni e servizi strettamente necessari per il perseguimento delle finalità istituzionali dell'ente (art. 4, co. 1) ☒
- Produce un servizio di interesse generale (art. 4, co. 2, lett. a) ☐
- Progetta e realizza un'opera pubblica sulla base di un accordo di programma fra amministrazioni pubbliche (art. 4, co. 2, lett. b) ☐
- Realizza e gestisce un'opera pubblica ovvero organizza e gestisce un servizio di interesse generale attraverso un contratto di partenariato pubblico/privato (art. 4, co. 2, lett. c) ☐
- Produce beni o servizi strumentali all'ente o agli enti pubblici partecipanti o alla svolgimento delle loro funzioni (art. 4, co. 2, lett. d) ☒
- Svolge servizi di committenza (art. 4, co. 2, lett. e) ☐
- Valorizza il patrimonio immobiliare dell'amministrazione partecipante (art. 4, co. 3) ☐

Indicare le motivazioni della riconducibilità o meno ai vincoli di scopo di cui al co. 1 o ad una delle attività di cui ai commi 2 e 3, anche con riferimento alle società che svolgono le attività di cui ai commi 6, 7, 8:

La società, si qualifica come organismo per l'autoproduzione di servizi strumentali della società controllante Farmacie Comunali spa, (che ne detiene il 100% del capitale sociale) nel campo della commercializzazione dei medicinali. Si ritiene pertanto che al pari di Farmacie Comunali spa, società "in house" direttamente partecipata dal Comune, anche la società in oggetto persegua le finalità istituzionali dell'ente.

(a): Inserire uno dei progressivi già indicati nelle schede di ricognizione (02.01; 02.02).

(b): Inserire la ragione sociale come indicata nelle schede di ricognizione (02.01; 02.02).

(c): Indicare il tipo di partecipazione distinguendo i casi in cui la società sia partecipata direttamente, indirettamente (tramite altra società/organismo), ovvero in parte direttamente e in parte indirettamente.

(d): Inserire l'attività come indicata nelle schede di ricognizione (02.01; 02.02).

03. REQUISITI TESTO UNICO DELLE SOCIETÀ A PARTECIPAZIONE PUBBLICA

03.01. Finalità perseguite e attività ammesse (articoli 1, 4 e 26)

Progressivo società partecipata: Ind_13 (a)

Denominazione società partecipata: UNIFARM SPA (b)

Tipo partecipazione: Indiretta (c)

Attività svolta: Commercio all'ingrosso di medicinali (d)

Indicare se la società:

- È a partecipazione pubblica di diritto singolare (art. 1 co. 4) ☐
- Rientra nell'Allegato "A" del d.lgs. n. 175/2016 (art. 26, co. 2) ☐
- Ha come oggetto esclusivo la gestione di fondi europei per conto dello Stato o delle Regioni, ovvero la realizzazione di progetti di ricerca finanziati dalle istituzioni dell'Unione Europea (art. 26, co. 2) ☐
- È stata esclusa, con deliberazione adottata ai sensi dell'art. 4 co. 9, secondo periodo, dall'applicazione totale o parziale delle disposizioni del medesimo articolo (**solo per le società partecipate dalle Regioni/Prov. Aut.**) ☐
- È destinataria dei provvedimenti di cui al d.lgs. n. 159/2011 (art. 26, co. 12-bis) ☐
- È autorizzata alla gestione delle case da gioco, ai sensi della legislazione vigente (art. 26, co. 12-sexies) ☐

Qualora non sia stata selezionata alcuna delle opzioni indicate ai punti precedenti, indicare se la società:

- È costituita in attuazione dell'art. 34 del regolamento CE n. 13/2013 - Gruppi d'Azione Locale (art. 4, co. 6) ☐
- Ha per oggetto sociale prevalente la gestione di spazi fieristici e l'organizzazione di eventi fieristici (art. 4, co. 7) ☐
- Ha per oggetto sociale prevalente la realizzazione e la gestione di impianti di trasporto a fune per la mobilità turistico-sportiva in aree montane (art. 4, co. 7) ☐
- Ha per oggetto sociale prevalente la produzione di energia da fonti rinnovabili (art. 4, co. 7) ☐
- Ha caratteristiche di spin off o di start up universitario, o analoghe a quelle degli enti di ricerca, ovvero gestisce aziende agricole con funzioni didattiche (art. 4, co. 8) ☐
- Produce un servizio di interesse generale a rete (di cui all'art. 3-bis del d.l. 138/2011) fuori dall'ambito territoriale di riferimento, con affidamento dei servizi, in corso e nuovi, tramite procedure ad evidenza pubblica (art. 4, co. 9-bis) ☐
- Produce beni e servizi strettamente necessari per il perseguimento delle finalità istituzionali dell'ente (art. 4, co. 1) ☒
- Produce un servizio di interesse generale (art. 4, co. 2, lett. a) ☐
- Progetta e realizza un'opera pubblica sulla base di un accordo di programma fra amministrazioni pubbliche (art. 4, co. 2, lett. b) ☐
- Realizza e gestisce un'opera pubblica ovvero organizza e gestisce un servizio di interesse generale attraverso un contratto di partenariato pubblico/privato (art. 4, co. 2, lett. c) ☐
- Produce beni o servizi strumentali all'ente o agli enti pubblici partecipanti o alla svolgimento delle loro funzioni (art. 4, co. 2, lett. d) ☒
- Svolge servizi di committenza (art. 4, co. 2, lett. e) ☐
- Valorizza il patrimonio immobiliare dell'amministrazione partecipante (art. 4, co. 3) ☐

Indicare le motivazioni della riconducibilità o meno ai vincoli di scopo di cui al co. 1 o ad una delle attività di cui ai commi 2 e 3, anche con riferimento alle società che svolgono le attività di cui ai commi 6, 7, 8:

La partecipazione indiretta del Comune è irrisoria (0,0000643%).
La società, si qualifica come organismo per l'auto produzione di servizi strumentali della società Farmacie Comunali spa, (che ne detiene il 0,6182% del capitale sociale) nel campo della commercializzazione all'ingrosso dei medicinali. Si ritiene pertanto che, al pari di Farmacie Comunali spa, società "in house" direttamente partecipata dal Comune, anche la società in oggetto persegua le finalità istituzionali dell'ente.

(a): Inserire uno dei progressivi già indicati nelle schede di ricognizione (02.01; 02.02).

(b): Inserire la ragione sociale come indicata nelle schede di ricognizione (02.01; 02.02).

(c): Indicare il tipo di partecipazione distinguendo i casi in cui la società sia partecipata direttamente, indirettamente (tramite altra società/organismo), ovvero in parte direttamente e in parte indirettamente.

(d): Inserire l'attività come indicata nelle schede di ricognizione (02.01; 02.02).

03. REQUISITI TESTO UNICO DELLE SOCIETÀ A PARTECIPAZIONE PUBBLICA

03.01. Finalità perseguite e attività ammesse (articoli 1, 4 e 26)

Progressivo società partecipata: Ind_14 (a)

Denominazione società partecipata: CEDNTRO SERVIZI CONDIVISI SCARL (b)

Tipo partecipazione: Indiretta (c)

Attività svolta: (d)

La società svolge attività consortile a favore delle società del sistema pubblico provinciale ai sensi della L.P. 27/12/2010 n.27, art. 7 comma 3 bis (aggiunto dalla L.P. n.25 dd.27/12/2012 art.2)

indicare se la società:

- È a partecipazione pubblica di diritto singolare (art. 1 co. 4) ☐
- Rientra nell'Allegato "A" del d.lgs. n. 175/2016 (art. 26, co. 2) ☐
- Ha come oggetto esclusivo la gestione di fondi europei per conto dello Stato o delle Regioni, ovvero la realizzazione di progetti di ricerca finanziati dalle istituzioni dell'Unione Europea (art. 26, co. 2) ☐
- È stata esclusa, con deliberazione adottata ai sensi dell'art. 4 co. 9, secondo periodo, dall'applicazione totale o parziale delle disposizioni del medesimo articolo (**solo per le società partecipate dalle Regioni/Prov. Aut.**) ☐
- È destinataria dei provvedimenti di cui al d.lgs. n. 159/2011 (art. 26, co. 12-bis) ☐
- È autorizzata alla gestione delle case da gioco, ai sensi della legislazione vigente (art. 26, co. 12-sexies) ☐

Qualora non sia stata selezionata alcuna delle opzioni indicate ai punti precedenti, indicare se la società:

- È costituita in attuazione dell'art. 34 del regolamento CE n. 13/2013 - Gruppi d'Azione Locale (art. 4, co. 6) ☐
- Ha per oggetto sociale prevalente la gestione di spazi fieristici e l'organizzazione di eventi fieristici (art. 4, co. 7) ☐
- Ha per oggetto sociale prevalente la realizzazione e la gestione di impianti di trasporto a fune per la mobilità turistico-sportiva in aree montane (art. 4, co. 7) ☐
- Ha per oggetto sociale prevalente la produzione di energia da fonti rinnovabili (art. 4, co. 7) ☐
- Ha caratteristiche di spin off o di start up universitario, o analoghe a quelle degli enti di ricerca, ovvero gestisce aziende agricole con funzioni didattiche (art. 4, co. 8) ☐
- Produce un servizio di interesse generale a rete (di cui all'art. 3-bis del d.l. 138/2011) fuori dall'ambito territoriale di riferimento, con affidamento dei servizi, in corso e nuovi, tramite procedure ad evidenza pubblica (art. 4, co. 9-bis) ☐
- Produce beni e servizi strettamente necessari per il perseguimento delle finalità istituzionali dell'ente (art. 4, co. 1) ☒
- Produce un servizio di interesse generale (art. 4, co. 2, lett. a) ☐
- Progetta e realizza un'opera pubblica sulla base di un accordo di programma fra amministrazioni pubbliche (art. 4, co. 2, lett. b) ☐
- Realizza e gestisce un'opera pubblica ovvero organizza e gestisce un servizio di interesse generale attraverso un contratto di partenariato pubblico/privato (art. 4, co. 2, lett. c) ☐
- Produce beni o servizi strumentali all'ente o agli enti pubblici partecipanti o alla svolgimento delle loro funzioni (art. 4, co. 2, lett. d) ☒
- Svolge servizi di committenza (art. 4, co. 2, lett. e) ☐
- Valorizza il patrimonio immobiliare dell'amministrazione partecipante (art. 4, co. 3) ☐

Indicare le motivazioni della riconducibilità o meno ai vincoli di scopo di cui al co. 1 o ad una delle attività di cui ai commi 2 e 3, anche con riferimento alle società che svolgono le attività di cui ai commi 6, 7, 8:

La partecipazione indiretta del Comune è irrisoria (0,0157%).
La società, si qualifica come organismo per l'auto produzione di servizi strumentali delle società Trentino Trasporti spa e Trentino Digitale spa che ne detengono ognuna il 20% del capitale sociale.
Si ritiene pertanto che, al pari di Trentino Trasporti spa e Trentino Digitale spa, società "in house" direttamente partecipate dal Comune, anche la società in oggetto persegua le finalità istituzionali dell'ente.

(a): Inserire uno dei progressivi già indicati nelle schede di ricognizione (02.01; 02.02).

(b): Inserire la ragione sociale come indicata nelle schede di ricognizione (02.01; 02.02).

(c): Indicare il tipo di partecipazione distinguendo i casi in cui la società sia partecipata direttamente, indirettamente (tramite altra società/organismo), ovvero in parte direttamente e in parte indirettamente.

(d): Inserire l'attività come indicata nelle schede di ricognizione (02.01; 02.02).

03. REQUISITI TESTO UNICO DELLE SOCIETÀ A PARTECIPAZIONE PUBBLICA

03.01. Finalità perseguite e attività ammesse (articoli 1, 4 e 26)

Progressivo società partecipata: Ind_15 (a)

Denominazione società partecipata: ALTOGARDA GOLF SRL (b)

Tipo partecipazione: Indiretta (c)

Attività svolta: Promozione e sviluppo del gioco del golf; studio di fattibilità e realizzazione di campi da gioco (d)

Indicare se la società:

- È a partecipazione pubblica di diritto singolare (art. 1 co. 4) ☐

- Rientra nell'Allegato "A" del d.lgs. n. 175/2016 (art. 26, co. 2) ☐

- Ha come oggetto esclusivo la gestione di fondi europei per conto dello Stato o delle Regioni, ovvero la realizzazione di progetti di ricerca finanziati dalle istituzioni dell'Unione Europea (art. 26, co. 2) ☐

- È stata esclusa, con deliberazione adottata ai sensi dell'art. 4 co. 9, secondo periodo, dall'applicazione totale o parziale delle disposizioni del medesimo articolo (**solo per le società partecipate dalle Regioni/Prov. Aut.**) ☐

- È destinataria dei provvedimenti di cui al d.lgs. n. 159/2011 (art. 26, co. 12-bis) ☐

- È autorizzata alla gestione delle case da gioco, ai sensi della legislazione vigente (art. 26, co. 12-sexies) ☐

Qualora non sia stata selezionata alcuna delle opzioni indicate ai punti precedenti, indicare se la società:

- È costituita in attuazione dell'art. 34 del regolamento CE n. 13/2013 - Gruppi d'Azione Locale (art. 4, co. 6) ☐

- Ha per oggetto sociale prevalente la gestione di spazi fieristici e l'organizzazione di eventi fieristici (art. 4, co. 7) ☐

- Ha per oggetto sociale prevalente la realizzazione e la gestione di impianti di trasporto a fune per la mobilità turistico-sportiva in aree montane (art. 4, co. 7) ☐

- Ha per oggetto sociale prevalente la produzione di energia da fonti rinnovabili (art. 4, co. 7) ☐

- Ha caratteristiche di spin off o di start up universitario, o analoghe a quelle degli enti di ricerca, ovvero gestisce aziende agricole con funzioni didattiche (art. 4, co. 8) ☐

- Produce un servizio di interesse generale a rete (di cui all'art. 3-bis del d.l. 138/2011) fuori dall'ambito territoriale di riferimento, con affidamento dei servizi, in corso e nuovi, tramite procedure ad evidenza pubblica (art. 4, co. 9-bis) ☐

- Produce beni e servizi strettamente necessari per il perseguimento delle finalità istituzionali dell'ente (art. 4, co. 1) ☐

- Produce un servizio di interesse generale (art. 4, co. 2, lett. a) ☐

- Progetta e realizza un'opera pubblica sulla base di un accordo di programma fra amministrazioni pubbliche (art. 4, co. 2, lett. b) ☐

- Realizza e gestisce un'opera pubblica ovvero organizza e gestisce un servizio di interesse generale attraverso un contratto di partenariato pubblico/privato (art. 4, co. 2, lett. c) ☐

- Produce beni o servizi strumentali all'ente o agli enti pubblici partecipanti o alla svolgimento delle loro funzioni (art. 4, co. 2, lett. d) ☐

- Svolge servizi di committenza (art. 4, co. 2, lett. e) ☐

- Valorizza il patrimonio immobiliare dell'amministrazione partecipante (art. 4, co. 3) ☐

Indicare le motivazioni della riconducibilità o meno ai vincoli di scopo di cui al co. 1 o ad una delle attività di cui ai commi 2 e 3, anche con riferimento alle società che svolgono le attività di cui ai commi 6, 7, 8:

La società non è riconducibile a nessuna delle fattispecie sopra indicate.
Trattasi di società inattiva e non necessaria per il perseguimento delle finalità dell'ente e pertanto oggetto di intervento di razionalizzazione.

(a): Inserire uno dei progressivi già indicati nelle schede di ricognizione (02.01; 02.02).

(b): Inserire la ragione sociale come indicata nelle schede di ricognizione (02.01; 02.02).

(c): Indicare il tipo di partecipazione distinguendo i casi in cui la società sia partecipata direttamente, indirettamente (tramite altra società/organismo), ovvero in parte direttamente e in parte indirettamente.

(d): Inserire l'attività come indicata nelle schede di ricognizione (02.01; 02.02).

03. REQUISITI TESTO UNICO DELLE SOCIETÀ A PARTECIPAZIONE PUBBLICA

03.01. Finalità perseguite e attività ammesse (articoli 1, 4 e 26)

Progressivo società partecipata: Ind_16 (a)

Denominazione società partecipata: RIVA DEL GARDA
FIERECONGRESSI SPA (b)

Tipo partecipazione: Indiretta (c)

Attività svolta: Organizzazione e gestione in proprio o tramite terzi di fiere, congressi, mostre e manifestazioni commerciali (d)

indicare se la società:

- È a partecipazione pubblica di diritto singolare (art. 1 co. 4) ☐
- Rientra nell'Allegato "A" del d.lgs. n. 175/2016 (art. 26, co. 2) ☐
- Ha come oggetto esclusivo la gestione di fondi europei per conto dello Stato o delle Regioni, ovvero la realizzazione di progetti di ricerca finanziati dalle istituzioni dell'Unione Europea (art. 26, co. 2) ☐
- È stata esclusa, con deliberazione adottata ai sensi dell'art. 4 co. 9, secondo periodo, dall'applicazione totale o parziale delle disposizioni del medesimo articolo (**solo per le società partecipate dalle Regioni/Prov. Aut.**) ☐
- È destinataria dei provvedimenti di cui al d.lgs. n. 159/2011 (art. 26, co. 12-bis) ☐
- È autorizzata alla gestione delle case da gioco, ai sensi della legislazione vigente (art. 26, co. 12-sexies) ☐

Qualora non sia stata selezionata alcuna delle opzioni indicate ai punti precedenti, indicare se la società:

- È costituita in attuazione dell'art. 34 del regolamento CE n. 13/2013 - Gruppi d'Azione Locale (art. 4, co. 6) ☐
- Ha per oggetto sociale prevalente la gestione di spazi fieristici e l'organizzazione di eventi fieristici (art. 4, co. 7) ☒
- Ha per oggetto sociale prevalente la realizzazione e la gestione di impianti di trasporto a fune per la mobilità turistico-sportiva in aree montane (art. 4, co. 7) ☐
- Ha per oggetto sociale prevalente la produzione di energia da fonti rinnovabili (art. 4, co. 7) ☐
- Ha caratteristiche di spin off o di start up universitario, o analoghe a quelle degli enti di ricerca, ovvero gestisce aziende agricole con funzioni didattiche (art. 4, co. 8) ☐
- Produce un servizio di interesse generale a rete (di cui all'art. 3-bis del d.l. 138/2011) fuori dall'ambito territoriale di riferimento, con affidamento dei servizi, in corso e nuovi, tramite procedure ad evidenza pubblica (art. 4, co. 9-bis) ☐
- Produce beni e servizi strettamente necessari per il perseguimento delle finalità istituzionali dell'ente (art. 4, co. 1) ☒
- Produce un servizio di interesse generale (art. 4, co. 2, lett. a) ☐
- Progetta e realizza un'opera pubblica sulla base di un accordo di programma fra amministrazioni pubbliche (art. 4, co. 2, lett. b) ☐
- Realizza e gestisce un'opera pubblica ovvero organizza e gestisce un servizio di interesse generale attraverso un contratto di partenariato pubblico/privato (art. 4, co. 2, lett. c) ☐
- Produce beni o servizi strumentali all'ente o agli enti pubblici partecipanti o alla svolgimento delle loro funzioni (art. 4, co. 2, lett. d) ☐
- Svolge servizi di committenza (art. 4, co. 2, lett. e) ☐
- Valorizza il patrimonio immobiliare dell'amministrazione partecipante (art. 4, co. 3) ☐

Indicare le motivazioni della riconducibilità o meno ai vincoli di scopo di cui al co. 1 o ad una delle attività di cui ai commi 2 e 3, anche con riferimento alle società che svolgono le attività di cui ai commi 6, 7, 8:

La partecipazione indiretta del Comune è irrisoria (0,00015%).
Sebbene si tratti di una partecipazione indiretta, detenuta tramite Trentino Trasporti spa (6,5215%), la società opera in ambito locale nel campo fieristico, settore strategico per l'economia del territorio.
La società può qualificarsi come organismo per la produzione di beni e servizi necessari al perseguimento delle finalità istituzionali dell'ente.

(a): Inserire uno dei progressivi già indicati nelle schede di ricognizione (02.01; 02.02).

(b): Inserire la ragione sociale come indicata nelle schede di ricognizione (02.01; 02.02).

(c): Indicare il tipo di partecipazione distinguendo i casi in cui la società sia partecipata direttamente, indirettamente (tramite altra società/organismo), ovvero in parte direttamente e in parte indirettamente.

(d): Inserire l'attività come indicata nelle schede di ricognizione (02.01; 02.02).

03. REQUISITI TESTO UNICO DELLE SOCIETÀ A PARTECIPAZIONE PUBBLICA

03.01. Finalità perseguite e attività ammesse (articoli 1, 4 e 26)

Progressivo società partecipata:	Ind_17	(a)
Denominazione società partecipata:	CAF INTERREGIONALE DIPENDENTI SRL	(b)
Tipo partecipazione:	Indiretta	(c)
Attività svolta:	Svolgimento delle attività proprie di centro autorizzato di assistenza fiscale previste dall'art. 78 della Legge 30/12/1991 n. 413 a favore dei soggetti lavoratori dipendenti e pensionati	(d)

indicare se la società:

- È a partecipazione pubblica di diritto singolare (art. 1 co. 4) ☐
- Rientra nell'Allegato "A" del d.lgs. n. 175/2016 (art. 26, co. 2) ☐
- Ha come oggetto esclusivo la gestione di fondi europei per conto dello Stato o delle Regioni, ovvero la realizzazione di progetti di ricerca finanziati dalle istituzioni dell'Unione Europea (art. 26, co. 2) ☐
- È stata esclusa, con deliberazione adottata ai sensi dell'art. 4 co. 9, secondo periodo, dall'applicazione totale o parziale delle disposizioni del medesimo articolo (**solo per le società partecipate dalle Regioni/Prov. Aut.**) ☐
- È destinataria dei provvedimenti di cui al d.lgs. n. 159/2011 (art. 26, co. 12-bis) ☐
- È autorizzata alla gestione delle case da gioco, ai sensi della legislazione vigente (art. 26, co. 12-sexies) ☐

Qualora non sia stata selezionata alcuna delle opzioni indicate ai punti precedenti, indicare se la società:

- È costituita in attuazione dell'art. 34 del regolamento CE n. 13/2013 - Gruppi d'Azione Locale (art. 4, co. 6) ☐
- Ha per oggetto sociale prevalente la gestione di spazi fieristici e l'organizzazione di eventi fieristici (art. 4, co. 7) ☐
- Ha per oggetto sociale prevalente la realizzazione e la gestione di impianti di trasporto a fune per la mobilità turistico-sportiva in aree montane (art. 4, co. 7) ☐
- Ha per oggetto sociale prevalente la produzione di energia da fonti rinnovabili (art. 4, co. 7) ☐
- Ha caratteristiche di spin off o di start up universitario, o analoghe a quelle degli enti di ricerca, ovvero gestisce aziende agricole con funzioni didattiche (art. 4, co. 8) ☐
- Produce un servizio di interesse generale a rete (di cui all'art. 3-bis del d.l. 138/2011) fuori dall'ambito territoriale di riferimento, con affidamento dei servizi, in corso e nuovi, tramite procedure ad evidenza pubblica (art. 4, co. 9-bis) ☐
- Produce beni e servizi strettamente necessari per il perseguimento delle finalità istituzionali dell'ente (art. 4, co. 1) ☒
- Produce un servizio di interesse generale (art. 4, co. 2, lett. a) ☐
- Progetta e realizza un'opera pubblica sulla base di un accordo di programma fra amministrazioni pubbliche (art. 4, co. 2, lett. b) ☐
- Realizza e gestisce un'opera pubblica ovvero organizza e gestisce un servizio di interesse generale attraverso un contratto di partenariato pubblico/privato (art. 4, co. 2, lett. c) ☐
- Produce beni o servizi strumentali all'ente o agli enti pubblici partecipanti o alla svolgimento delle loro funzioni (art. 4, co. 2, lett. d) ☒
- Svolge servizi di committenza (art. 4, co. 2, lett. e) ☐
- Valorizza il patrimonio immobiliare dell'amministrazione partecipante (art. 4, co. 3) ☐

Indicare le motivazioni della riconducibilità o meno ai vincoli di scopo di cui al co. 1 o ad una delle attività di cui ai commi 2 e 3, anche con riferimento alle società che svolgono le attività di cui ai commi 6, 7, 8:

La partecipazione indiretta del Comune è irrilevante (0,0000011%).
La società, si qualifica come organismo per l'auto produzione di servizi strumentali della società Trentino Trasporti spa che detiene una partecipazione pari al 0,0468% del capitale sociale.
Si ritiene pertanto che, al pari di Trentino Trasporti spa, società "in house" direttamente partecipata dal Comune, anche la società in oggetto persegue le finalità istituzionali dell'ente

(a): Inserire uno dei progressivi già indicati nelle schede di ricognizione (02.01; 02.02).

(b): Inserire la ragione sociale come indicata nelle schede di ricognizione (02.01; 02.02).

(c): Indicare il tipo di partecipazione distinguendo i casi in cui la società sia partecipata direttamente, indirettamente (tramite altra società/organismo), ovvero in parte direttamente e in parte indirettamente.

(d): Inserire l'attività come indicata nelle schede di ricognizione (02.01; 02.02).

03. REQUISITI TESTO UNICO DELLE SOCIETÀ A PARTECIPAZIONE PUBBLICA

03.01. Finalità perseguite e attività ammesse (articoli 1, 4 e 26)

Progressivo società partecipata: Ind_18 (a)

Denominazione società partecipata: DISTRETTO TECNOLOGICO
TRENTINO SCARL -
HABITEC (b)

Tipo partecipazione: Indiretta (c)

Attività svolta: Servizi di consulenza nel settore
delle tecnologie per l'edilizia
sostenibile, delle fonti rinnovabili e
della gestione del territorio (d)

Indicare se la società:

- È a partecipazione pubblica di diritto singolare (art. 1 co. 4) ☐
- Rientra nell'Allegato "A" del d.lgs. n. 175/2016 (art. 26, co. 2) ☐
- Ha come oggetto esclusivo la gestione di fondi europei per conto dello Stato o delle Regioni, ovvero la realizzazione di progetti di ricerca finanziati dalle istituzioni dell'Unione Europea (art. 26, co. 2) ☐
- È stata esclusa, con deliberazione adottata ai sensi dell'art. 4 co. 9, secondo periodo, dall'applicazione totale o parziale delle disposizioni del medesimo articolo (**solo per le società partecipate dalle Regioni/Prov. Aut.**) ☐
- È destinataria dei provvedimenti di cui al d.lgs. n. 159/2011 (art. 26, co. 12-bis) ☐
- È autorizzata alla gestione delle case da gioco, ai sensi della legislazione vigente (art. 26, co. 12-sexies) ☐

Qualora non sia stata selezionata alcuna delle opzioni indicate ai punti precedenti, indicare se la società:

- È costituita in attuazione dell'art. 34 del regolamento CE n. 13/2013 - Gruppi d'Azione Locale (art. 4, co. 6) ☐
- Ha per oggetto sociale prevalente la gestione di spazi fieristici e l'organizzazione di eventi fieristici (art. 4, co. 7) ☐
- Ha per oggetto sociale prevalente la realizzazione e la gestione di impianti di trasporto a fune per la mobilità turistico-sportiva in aree montane (art. 4, co. 7) ☐
- Ha per oggetto sociale prevalente la produzione di energia da fonti rinnovabili (art. 4, co. 7) ☐
- Ha caratteristiche di spin off o di start up universitario, o analoghe a quelle degli enti di ricerca, ovvero gestisce aziende agricole con funzioni didattiche (art. 4, co. 8) ☐
- Produce un servizio di interesse generale a rete (di cui all'art. 3-bis del d.l. 138/2011) fuori dall'ambito territoriale di riferimento, con affidamento dei servizi, in corso e nuovi, tramite procedure ad evidenza pubblica (art. 4, co. 9-bis) ☐
- Produce beni e servizi strettamente necessari per il perseguimento delle finalità istituzionali dell'ente (art. 4, co. 1) ☒
- Produce un servizio di interesse generale (art. 4, co. 2, lett. a) ☐
- Progetta e realizza un'opera pubblica sulla base di un accordo di programma fra amministrazioni pubbliche (art. 4, co. 2, lett. b) ☐
- Realizza e gestisce un'opera pubblica ovvero organizza e gestisce un servizio di interesse generale attraverso un contratto di partenariato pubblico/privato (art. 4, co. 2, lett. c) ☐
- Produce beni o servizi strumentali all'ente o agli enti pubblici partecipanti o alla svolgimento delle loro funzioni (art. 4, co. 2, lett. d) ☒
- Svolge servizi di committenza (art. 4, co. 2, lett. e) ☐
- Valorizza il patrimonio immobiliare dell'amministrazione partecipante (art. 4, co. 3) ☐

Indicare le motivazioni della riconducibilità o meno ai vincoli di scopo di cui al co. 1 o ad una delle attività di cui ai commi 2 e 3, anche con riferimento alle società che svolgono le attività di cui ai commi 6, 7, 8:

La partecipazione indiretta del Comune è irrisoria (0,000051%).
La società, si qualifica come organismo per l'auto produzione di servizi strumentali della società Trentino Trasporti spa che detiene una partecipazione pari al 2,1552% del capitale sociale.
Si ritiene pertanto che, al pari di Trentino Trasporti spa, società "in house" direttamente partecipata dal Comune, anche la società in oggetto persegue le finalità istituzionali dell'ente.

(a): Inserire uno dei progressivi già indicati nelle schede di ricognizione (02.01; 02.02).

(b): Inserire la ragione sociale come indicata nelle schede di ricognizione (02.01; 02.02).

(c): Indicare il tipo di partecipazione distinguendo i casi in cui la società sia partecipata direttamente, indirettamente (tramite altra società/organismo), ovvero in parte direttamente e in parte indirettamente.

(d): Inserire l'attività come indicata nelle schede di ricognizione (02.01; 02.02).

03. REQUISITI TESTO UNICO DELLE SOCIETÀ A PARTECIPAZIONE PUBBLICA

03.01. Finalità perseguite e attività ammesse (articoli 1, 4 e 26)

Progressivo società partecipata: Ind_19 (a)

Denominazione società partecipata: CAR SHARING TRETINO SOC. COOPERATIVA (b)

Tipo partecipazione: Indiretta (c)

Attività svolta: Noleggio di veicoli senza conducente (d)

Indicare se la società:

- È a partecipazione pubblica di diritto singolare (art. 1 co. 4) ☐
- Rientra nell'Allegato "A" del d.lgs. n. 175/2016 (art. 26, co. 2) ☐
- Ha come oggetto esclusivo la gestione di fondi europei per conto dello Stato o delle Regioni, ovvero la realizzazione di progetti di ricerca finanziati dalle istituzioni dell'Unione Europea (art. 26, co. 2) ☐
- È stata esclusa, con deliberazione adottata ai sensi dell'art. 4 co. 9, secondo periodo, dall'applicazione totale o parziale delle disposizioni del medesimo articolo (solo per le società partecipate dalle Regioni/Prov. Aut.) ☐
- È destinataria dei provvedimenti di cui al d.lgs. n. 159/2011 (art. 26, co. 12-bis) ☐
- È autorizzata alla gestione delle case da gioco, ai sensi della legislazione vigente (art. 26, co. 12-sexies) ☐

Qualora non sia stata selezionata alcuna delle opzioni indicate ai punti precedenti, indicare se la società:

- È costituita in attuazione dell'art. 34 del regolamento CE n. 13/2013 - Gruppi d'Azione Locale (art. 4, co. 6) ☐
- Ha per oggetto sociale prevalente la gestione di spazi fieristici e l'organizzazione di eventi fieristici (art. 4, co. 7) ☐
- Ha per oggetto sociale prevalente la realizzazione e la gestione di impianti di trasporto a fune per la mobilità turistico-sportiva in aree montane (art. 4, co. 7) ☐
- Ha per oggetto sociale prevalente la produzione di energia da fonti rinnovabili (art. 4, co. 7) ☐
- Ha caratteristiche di spin off o di start up universitario, o analoghe a quelle degli enti di ricerca, ovvero gestisce aziende agricole con funzioni didattiche (art. 4, co. 8) ☐
- Produce un servizio di interesse generale a rete (di cui all'art. 3-bis del d.l. 138/2011) fuori dall'ambito territoriale di riferimento, con affidamento dei servizi, in corso e nuovi, tramite procedure ad evidenza pubblica (art. 4, co. 9-bis) ☐
- Produce beni e servizi strettamente necessari per il perseguimento delle finalità istituzionali dell'ente (art. 4, co. 1) ☐
- Produce un servizio di interesse generale (art. 4, co. 2, lett. a) ☒
- Progetta e realizza un'opera pubblica sulla base di un accordo di programma fra amministrazioni pubbliche (art. 4, co. 2, lett. b) ☐
- Realizza e gestisce un'opera pubblica ovvero organizza e gestisce un servizio di interesse generale attraverso un contratto di partenariato pubblico/privato (art. 4, co. 2, lett. c) ☐
- Produce beni o servizi strumentali all'ente o agli enti pubblici partecipanti o alla svolgimento delle loro funzioni (art. 4, co. 2, lett. d) ☐
- Svolge servizi di committenza (art. 4, co. 2, lett. e) ☐
- Valorizza il patrimonio immobiliare dell'amministrazione partecipante (art. 4, co. 3) ☐

Indicare le motivazioni della riconducibilità o meno ai vincoli di scopo di cui al co. 1 o ad una delle attività di cui ai commi 2 e 3, anche con riferimento alle società che svolgono le attività di cui ai commi 6, 7, 8:

La partecipazione indiretta del Comune è irrisoria (0,00029%).
La società può qualificarsi come organismo per la produzione di servizi di interesse generale.
Si tratta di una partecipazione indiretta, detenuta tramite Trentino Trasporti spa che detiene il 12,1923% del capitale sociale. La società opera nell'ambito della mobilità urbana.
Non si può affermare che la società persegua le finalità istituzionali dell'ente ma è probabile che persegua quelle di altri soci maggiormente rappresentativi nell'ambito della compagine sociale.

(a): Inserire uno dei progressivi già indicati nelle schede di ricognizione (02.01; 02.02).

(b): Inserire la ragione sociale come indicata nelle schede di ricognizione (02.01; 02.02).

(c): Indicare il tipo di partecipazione distinguendo i casi in cui la società sia partecipata direttamente, indirettamente (tramite altra società/organismo), ovvero in parte direttamente e in parte indirettamente.

(d): Inserire l'attività come indicata nelle schede di ricognizione (02.01; 02.02).

03. REQUISITI TESTO UNICO DELLE SOCIETÀ A PARTECIPAZIONE PUBBLICA

03.01. Finalità perseguite e attività ammesse (articoli 1, 4 e 26)

Progressivo società partecipata: Ind_20 (a)

Denominazione società partecipata: A.P.T. TRENTO S. CONS. A R.L. (b)

Tipo partecipazione: Indiretta (c)

Attività svolta: Organizzazione, vendita e intermediazione di pacchetti turistici formati da prodotti turistici trentini (d)

indicare se la società:

- È a partecipazione pubblica di diritto singolare (art. 1 co. 4) ☐
- Rientra nell'Allegato "A" del d.lgs. n. 175/2016 (art. 26, co. 2) ☐
- Ha come oggetto esclusivo la gestione di fondi europei per conto dello Stato o delle Regioni, ovvero la realizzazione di progetti di ricerca finanziati dalle istituzioni dell'Unione Europea (art. 26, co. 2) ☐
- È stata esclusa, con deliberazione adottata ai sensi dell'art. 4 co. 9, secondo periodo, dall'applicazione totale o parziale delle disposizioni del medesimo articolo (**solo per le società partecipate dalle Regioni/Prov. Aut.**) ☐
- È destinataria dei provvedimenti di cui al d.lgs. n. 159/2011 (art. 26, co. 12-bis) ☐
- È autorizzata alla gestione delle case da gioco, ai sensi della legislazione vigente (art. 26, co. 12-sexies) ☐
- Qualora non sia stata selezionata alcuna delle opzioni indicate ai punti precedenti, indicare se la società:*
- È costituita in attuazione dell'art. 34 del regolamento CE n. 13/2013 - Gruppi d'Azione Locale (art. 4, co. 6) ☐
- Ha per oggetto sociale prevalente la gestione di spazi fieristici e l'organizzazione di eventi fieristici (art. 4, co. 7) ☐
- Ha per oggetto sociale prevalente la realizzazione e la gestione di impianti di trasporto a fune per la mobilità turistico-sportiva in aree montane (art. 4, co. 7) ☐
- Ha per oggetto sociale prevalente la produzione di energia da fonti rinnovabili (art. 4, co. 7) ☐
- Ha caratteristiche di spin off o di start up universitario, o analoghe a quelle degli enti di ricerca, ovvero gestisce aziende agricole con funzioni didattiche (art. 4, co. 8) ☐
- Produce un servizio di interesse generale a rete (di cui all'art. 3-bis del d.l. 138/2011) fuori dall'ambito territoriale di riferimento, con affidamento dei servizi, in corso e nuovi, tramite procedure ad evidenza pubblica (art. 4, co. 9-bis) ☐
- Produce beni e servizi strettamente necessari per il perseguimento delle finalità istituzionali dell'ente (art. 4, co. 1) ☐
- Produce un servizio di interesse generale (art. 4, co. 2, lett. a) ☒
- Progetta e realizza un'opera pubblica sulla base di un accordo di programma fra amministrazioni pubbliche (art. 4, co. 2, lett. b) ☐
- Realizza e gestisce un'opera pubblica ovvero organizza e gestisce un servizio di interesse generale attraverso un contratto di partenariato pubblico/privato (art. 4, co. 2, lett. c) ☐
- Produce beni o servizi strumentali all'ente o agli enti pubblici partecipanti o alla svolgimento delle loro funzioni (art. 4, co. 2, lett. d) ☐
- Svolge servizi di committenza (art. 4, co. 2, lett. e) ☐
- Valorizza il patrimonio immobiliare dell'amministrazione partecipante (art. 4, co. 3) ☐

Indicare le motivazioni della riconducibilità o meno ai vincoli di scopo di cui al co. 1 o ad una delle attività di cui ai commi 2 e 3, anche con riferimento alle società che svolgono le attività di cui ai commi 6, 7, 8:

La partecipazione indiretta del Comune è irrisoria (0,000022%).
La società può qualificarsi come organismo per la produzione di servizi di interesse generale.
Si tratti di una partecipazione indiretta, detenuta tramite Trentino Trasporti spa che detiene il 0,9346% del capitale sociale. La società opera nell'ambito della promozione turistica.
Non si può affermare che la società persegua le finalità istituzionali dell'ente ma è probabile che persegua quelle di altri soci maggiormente rappresentativi nell'ambito della compagine sociale.

(a): Inserire uno dei progressivi già indicati nelle schede di ricognizione (02.01; 02.02).

(b): Inserire la ragione sociale come indicata nelle schede di ricognizione (02.01; 02.02).

(c): Indicare il tipo di partecipazione distinguendo i casi in cui la società sia partecipata direttamente, indirettamente (tramite altra società/organismo), ovvero in parte direttamente e in parte indirettamente.

(d): Inserire l'attività come indicata nelle schede di ricognizione (02.01; 02.02).

03. REQUISITI TESTO UNICO DELLE SOCIETÀ A PARTECIPAZIONE PUBBLICA

03.01. Finalità perseguite e attività ammesse (articoli 1, 4 e 26)

Progressivo società partecipata: Ind_21 (a)

Denominazione società partecipata: SET DISTRIBUZIONE SPA (b)

Tipo partecipazione: Indiretta (c)

Attività svolta: (d)

Distribuzione di energia elettrica nel territorio della Provincia Autonoma di Trento; realizzazione, manutenzione e gestione di reti di distribuzione per il servizio stesso

Indicare se la società:

- È a partecipazione pubblica di diritto singolare (art. 1 co. 4) ☐
- Rientra nell'Allegato "A" del d.lgs. n. 175/2016 (art. 26, co. 2) ☐
- Ha come oggetto esclusivo la gestione di fondi europei per conto dello Stato o delle Regioni, ovvero la realizzazione di progetti di ricerca finanziati dalle istituzioni dell'Unione Europea (art. 26, co. 2) ☐
- È stata esclusa, con deliberazione adottata ai sensi dell'art. 4 co. 9, secondo periodo, dall'applicazione totale o parziale delle disposizioni del medesimo articolo (**solo per le società partecipate dalle Regioni/Prov. Aut.**) ☐
- È destinataria dei provvedimenti di cui al d.lgs. n. 159/2011 (art. 26, co. 12-bis) ☐
- È autorizzata alla gestione delle case da gioco, ai sensi della legislazione vigente (art. 26, co. 12-sexies) ☐
- Qualora non sia stata selezionata alcuna delle opzioni indicate ai punti precedenti, indicare se la società:**
- È costituita in attuazione dell'art. 34 del regolamento CE n. 13/2013 - Gruppi d'Azione Locale (art. 4, co. 6) ☐
- Ha per oggetto sociale prevalente la gestione di spazi fieristici e l'organizzazione di eventi fieristici (art. 4, co. 7) ☐
- Ha per oggetto sociale prevalente la realizzazione e la gestione di impianti di trasporto a fune per la mobilità turistico-sportiva in aree montane (art. 4, co. 7) ☐
- Ha per oggetto sociale prevalente la produzione di energia da fonti rinnovabili (art. 4, co. 7) ☐
- Ha caratteristiche di spin off o di start up universitario, o analoghe a quelle degli enti di ricerca, ovvero gestisce aziende agricole con funzioni didattiche (art. 4, co. 8) ☐
- Produce un servizio di interesse generale a rete (di cui all'art. 3-bis del d.l. 138/2011) fuori dall'ambito territoriale di riferimento, con affidamento dei servizi, in corso e nuovi, tramite procedure ad evidenza pubblica (art. 4, co. 9-bis) ☐
- Produce beni e servizi strettamente necessari per il perseguimento delle finalità istituzionali dell'ente (art. 4, co. 1) ☒
- Produce un servizio di interesse generale (art. 4, co. 2, lett. a) ☒
- Progetta e realizza un'opera pubblica sulla base di un accordo di programma fra amministrazioni pubbliche (art. 4, co. 2, lett. b) ☐
- Realizza e gestisce un'opera pubblica ovvero organizza e gestisce un servizio di interesse generale attraverso un contratto di partenariato pubblico/privato (art. 4, co. 2, lett. c) ☐
- Produce beni o servizi strumentali all'ente o agli enti pubblici partecipanti o alla svolgimento delle loro funzioni (art. 4, co. 2, lett. d) ☐
- Svolge servizi di committenza (art. 4, co. 2, lett. e) ☐
- Valorizza il patrimonio immobiliare dell'amministrazione partecipante (art. 4, co. 3) ☐

Indicare le motivazioni della riconducibilità o meno ai vincoli di scopo di cui al co. 1 o ad una delle attività di cui ai commi 2 e 3, anche con riferimento alle società che svolgono le attività di cui ai commi 6, 7, 8:

La partecipazione indiretta del Comune è irrisoria (0,00023%).
La società può qualificarsi come organismo per la produzione di servizi di interesse generale.
Si tratti di una partecipazione indiretta, detenuta tramite il Consorzio dei Comuni Trentini - soc. coop. che detiene il 0,0462% del capitale sociale. La società opera nell'ambito della distribuzione dell'energia elettrica in provincia di Trento compreso il territorio comunale. In tal senso si può affermare che la società persegua le finalità istituzionali dell'ente.

(a): Inserire uno dei progressivi già indicati nelle schede di ricognizione (02.01; 02.02).

(b): Inserire la ragione sociale come indicata nelle schede di ricognizione (02.01; 02.02).

(c): Indicare il tipo di partecipazione distinguendo i casi in cui la società sia partecipata direttamente, indirettamente (tramite altra società/organismo), ovvero in parte direttamente e in parte indirettamente.

(d): Inserire l'attività come indicata nelle schede di ricognizione (02.01; 02.02).

03. REQUISITI TESTO UNICO DELLE SOCIETÀ A PARTECIPAZIONE PUBBLICA

03.01. Finalità perseguite e attività ammesse (articoli 1, 4 e 26)

Progressivo società partecipata: Ind_22 (a)

Denominazione società partecipata: FEDERAZIONE TRENTINA DELLE COOPERAZIONI (b)

Tipo partecipazione: Indiretta (c)

Attività svolta: Rappresentanza, assistenza, tutela e revisione del movimento cooperativo trentino (d)

Indicare se la società:

- È a partecipazione pubblica di diritto singolare (art. 1 co. 4) ☐
- Rientra nell'Allegato "A" del d.lgs. n. 175/2016 (art. 26, co. 2) ☐
- Ha come oggetto esclusivo la gestione di fondi europei per conto dello Stato o delle Regioni, ovvero la realizzazione di progetti di ricerca finanziati dalle istituzioni dell'Unione Europea (art. 26, co. 2) ☐
- È stata esclusa, con deliberazione adottata ai sensi dell'art. 4 co. 9, secondo periodo, dall'applicazione totale o parziale delle disposizioni del medesimo articolo (solo per le società partecipate dalle Regioni/Prov. Aut.) ☐
- È destinataria dei provvedimenti di cui al d.lgs. n. 159/2011 (art. 26, co. 12-bis) ☐
- È autorizzata alla gestione delle case da gioco, ai sensi della legislazione vigente (art. 26, co. 12-sexies) ☐
- Qualora non sia stata selezionata alcuna delle opzioni indicate ai punti precedenti, indicare se la società:**
- È costituita in attuazione dell'art. 34 del regolamento CE n. 13/2013 - Gruppi d'Azione Locale (art. 4, co. 6) ☐
- Ha per oggetto sociale prevalente la gestione di spazi fieristici e l'organizzazione di eventi fieristici (art. 4, co. 7) ☐
- Ha per oggetto sociale prevalente la realizzazione e la gestione di impianti di trasporto a fune per la mobilità turistico-sportiva in aree montane (art. 4, co. 7) ☐
- Ha per oggetto sociale prevalente la produzione di energia da fonti rinnovabili (art. 4, co. 7) ☐
- Ha caratteristiche di spin off o di start up universitario, o analoghe a quelle degli enti di ricerca, ovvero gestisce aziende agricole con funzioni didattiche (art. 4, co. 8) ☐
- Produce un servizio di interesse generale a rete (di cui all'art. 3-bis del d.l. 138/2011) fuori dall'ambito territoriale di riferimento, con affidamento dei servizi, in corso e nuovi, tramite procedure ad evidenza pubblica (art. 4, co. 9-bis) ☐
- Produce beni e servizi strettamente necessari per il perseguimento delle finalità istituzionali dell'ente (art. 4, co. 1) ☒
- Produce un servizio di interesse generale (art. 4, co. 2, lett. a) ☐
- Progetta e realizza un'opera pubblica sulla base di un accordo di programma fra amministrazioni pubbliche (art. 4, co. 2, lett. b) ☐
- Realizza e gestisce un'opera pubblica ovvero organizza e gestisce un servizio di interesse generale attraverso un contratto di partenariato pubblico/privato (art. 4, co. 2, lett. c) ☐
- Produce beni o servizi strumentali all'ente o agli enti pubblici partecipanti o alla svolgimento delle loro funzioni (art. 4, co. 2, lett. d) ☒
- Svolge servizi di committenza (art. 4, co. 2, lett. e) ☐
- Valorizza il patrimonio immobiliare dell'amministrazione partecipante (art. 4, co. 3) ☐

Indicare le motivazioni della riconducibilità o meno ai vincoli di scopo di cui al co. 1 o ad una delle attività di cui ai commi 2 e 3, anche con riferimento alle società che svolgono le attività di cui ai commi 6, 7, 8:

La partecipazione indiretta del Comune è irrisoria (0,0007%).
La società, si qualifica come organismo per l'auto produzione di servizi strumentali per il Consorzio dei Comuni Trentini soc. coop. che detiene una partecipazione pari al 0,1386% del capitale sociale.
Si ritiene pertanto che, al pari del Consorzio dei Comuni Trentini soc. coop., società "in house" direttamente partecipata dal Comune, anche la società in oggetto persegua le finalità istituzionali dell'ente.

(a): Inserire uno dei progressivi già indicati nelle schede di ricognizione (02.01; 02.02).

(b): Inserire la ragione sociale come indicata nelle schede di ricognizione (02.01; 02.02).

(c): Indicare il tipo di partecipazione distinguendo i casi in cui la società sia partecipata direttamente, indirettamente (tramite altra società/organismo), ovvero in parte direttamente e in parte indirettamente.

(d): Inserire l'attività come indicata nelle schede di ricognizione (02.01; 02.02).

03. REQUISITI TESTO UNICO DELLE SOCIETÀ A PARTECIPAZIONE PUBBLICA

03.01. Finalità perseguite e attività ammesse (articoli 1, 4 e 26)

Progressivo società partecipata: Ind_23 (a)

Denominazione società partecipata: CASSA RURALE DI TRENTO (b)

Tipo partecipazione: Indiretta (c)

Attività svolta: Esercizio del credito (d)

indicare se la società:

- È a partecipazione pubblica di diritto singolare (art. 1 co. 4) ☐
- Rientra nell'Allegato "A" del d.lgs. n. 175/2016 (art. 26, co. 2) ☐
- Ha come oggetto esclusivo la gestione di fondi europei per conto dello Stato o delle Regioni, ovvero la realizzazione di progetti di ricerca finanziati dalle istituzioni dell'Unione Europea (art. 26, co. 2) ☐
- È stata esclusa, con deliberazione adottata ai sensi dell'art. 4 co. 9, secondo periodo, dall'applicazione totale o parziale delle disposizioni del medesimo articolo (**solo per le società partecipate dalle Regioni/Prov. Aut.**) ☐
- È destinataria dei provvedimenti di cui al d.lgs. n. 159/2011 (art. 26, co. 12-bis) ☐
- È autorizzata alla gestione delle case da gioco, ai sensi della legislazione vigente (art. 26, co. 12-sexies) ☐
- Qualora non sia stata selezionata alcuna delle opzioni indicate ai punti precedenti, indicare se la società:**
- È costituita in attuazione dell'art. 34 del regolamento CE n. 13/2013 - Gruppi d'Azione Locale (art. 4, co. 6) ☐
- Ha per oggetto sociale prevalente la gestione di spazi fieristici e l'organizzazione di eventi fieristici (art. 4, co. 7) ☐
- Ha per oggetto sociale prevalente la realizzazione e la gestione di impianti di trasporto a fune per la mobilità turistico-sportiva in aree montane (art. 4, co. 7) ☐
- Ha per oggetto sociale prevalente la produzione di energia da fonti rinnovabili (art. 4, co. 7) ☐
- Ha caratteristiche di spin off o di start up universitario, o analoghe a quelle degli enti di ricerca, ovvero gestisce aziende agricole con funzioni didattiche (art. 4, co. 8) ☐
- Produce un servizio di interesse generale a rete (di cui all'art. 3-bis del d.l. 138/2011) fuori dall'ambito territoriale di riferimento, con affidamento dei servizi, in corso e nuovi, tramite procedure ad evidenza pubblica (art. 4, co. 9-bis) ☐
- Produce beni e servizi strettamente necessari per il perseguimento delle finalità istituzionali dell'ente (art. 4, co. 1) ☐
- Produce un servizio di interesse generale (art. 4, co. 2, lett. a) ☐
- Progetta e realizza un'opera pubblica sulla base di un accordo di programma fra amministrazioni pubbliche (art. 4, co. 2, lett. b) ☐
- Realizza e gestisce un'opera pubblica ovvero organizza e gestisce un servizio di interesse generale attraverso un contratto di partenariato pubblico/privato (art. 4, co. 2, lett. c) ☐
- Produce beni o servizi strumentali all'ente o agli enti pubblici partecipanti o alla svolgimento delle loro funzioni (art. 4, co. 2, lett. d) ☐
- Svolge servizi di committenza (art. 4, co. 2, lett. e) ☐
- Valorizza il patrimonio immobiliare dell'amministrazione partecipante (art. 4, co. 3) ☐

Indicare le motivazioni della riconducibilità o meno ai vincoli di scopo di cui al co. 1 o ad una delle attività di cui ai commi 2 e 3, anche con riferimento alle società che svolgono le attività di cui ai commi 6, 7, 8:

La partecipazione indiretta del Comune è irrisoria (0,00023%).
La società non può qualificarsi come organismo per la produzione di servizi di interesse generale.
La stessa non persegue nemmeno le finalità istituzionali dell'ente.
Si tratti di una partecipazione indiretta, detenuta tramite il Consorzio dei Comuni Trentini soc. cooperativa che detiene il 0,0451% del capitale sociale. La società opera nell'ambito del credito.

(a): Inserire uno dei progressivi già indicati nelle schede di ricognizione (02.01; 02.02).

(b): Inserire la ragione sociale come indicata nelle schede di ricognizione (02.01; 02.02).

(c): Indicare il tipo di partecipazione distinguendo i casi in cui la società sia partecipata direttamente, indirettamente (tramite altra società/organismo), ovvero in parte direttamente e in parte indirettamente.

(d): Inserire l'attività come indicata nelle schede di ricognizione (02.01; 02.02).

03. REQUISITI TESTO UNICO DELLE SOCIETÀ A PARTECIPAZIONE PUBBLICA

03.02. Condizioni art. 20, co. 2

Progressivo società partecipata: (a)

Denominazione società partecipata: (b)

Tipo partecipazione: (c)

Attività svolta: (d)

Indicare i seguenti dati con riferimento all'esercizio 2018:

Numero medio dipendenti (e)	11
Numero amministratori	5
di cui nominati dall'Ente	0
Numero componenti organo di controllo	1
di cui nominati dall'Ente	0

Importi in euro	
RISULTATO D'ESERCIZIO (g)	
2018	623.155,00
2017	705.601,00
2016	536.655,00
2015	539.512,00
2014	269.364,00

Importi in euro	
Costo del personale (f)	468.993,00
Compensi amministratori	44.566,00
Compensi componenti organo di controllo	5.425,00

Importi in euro	
FATTURATO	
2018	2.613.716,00
2017	2.736.444,00
2016	2.532.007,00
FATTURATO MEDIO	2.627.389,00

Sussistenza delle condizioni di cui all'art. 18 co 3 bis 1, l.p. n. 1/2005:

- Partecipazione societaria che non può essere denuta in conformità all'art. 24 l.p.n. 27/2010 (lett. a) ☐
- Società priva di dipendenti o con numero di amministratori superiore a quello dei dipendenti, con esclusione delle società che hanno per oggetto sociale esclusivo la gestione delle partecipazioni societarie (lett. b) ☐
- Svolgimento di attività analoghe o simili a quelle svolte da altre società controllate o da propri enti strumentali di diritto pubblico e privato (lett. c) ☐

Indicare quali società/enti strumentali:

- Fatturato medio non superiore a 250.000 euro nel triennio precedente, fatta salva la possibilità di discostarsi motivatamente (lett. d; art. 24 co. 4 l.p. n. 27/2010) ☐
- Perdite in 4 dei 5 esercizi precedenti (per società che non gestiscono un servizio di interesse generale) (lett. e) ☐
- Necessità di contenimento dei costi di funzionamento (lett. f) ☐
- Necessità di aggregazione con altre società detenute in conformità all'art. 24 l.p. n. 27/2010 (lett. g) ☐

Indicare le motivazioni della sussistenza o meno delle condizioni di cui ai punti precedenti:

La partecipazione risulta conforme a quanto sancito dall'art. 24 l.p.n. 27/2010.
La partecipazione non rientra in alcuna delle condizioni di cui all'art. 18 comma 3 bis e 3 bis 1 della L.P. 10 febbraio 2005, integrato dall'art. 24 comma 4 della LP 27/2010 e ss.mm.
Ne consegue che per la presente partecipazione non si rende necessario prevedere alcun programma di razionalizzazione societaria.

Azioni da intraprendere:

Nessuna

(a): Inserire uno dei progressivi già indicati nelle schede di ricognizione (02.01; 02.02).

(b): Inserire la ragione sociale come indicata nelle schede di ricognizione (02.01; 02.02).

(c): Indicare il tipo di partecipazione distinguendo i casi in cui la società sia partecipata direttamente, indirettamente (tramite altra società/organismo), ovvero in parte direttamente e in parte indirettamente.

(d): Inserire l'attività svolta come indicata nelle schede di ricognizione (02.01; 02.02).

(e): Inserire il numero medio di dipendenti come da nota integrativa al bilancio.

(f): Inserire la voce B9 del Conto economico.

(g): Inserire il risultato d'esercizio al netto delle imposte.

03. REQUISITI TESTO UNICO DELLE SOCIETÀ A PARTECIPAZIONE PUBBLICA

03.02. Condizioni art. 20, co. 2

Progressivo società partecipata: (a)

Denominazione società partecipata: (b)

Tipo partecipazione: (c)

Attività svolta: (d)

Indicare i seguenti dati con riferimento all'esercizio 2018:

Numero medio dipendenti (e)	13
Numero amministratori	1
di cui nominati dall'Ente	1
Numero componenti organo di controllo	1
di cui nominati dall'Ente	0

Importi in euro

RISULTATO D'ESERCIZIO (g)	
2018	24.018,00
2017	22.074,00
2016	19.556,00
2015	14.737,00
2014	13.416,00

Importi in euro

Costo del personale (f)	484.486,00
Compensi amministratori	7.000,00
Compensi componenti organo di controllo	3.068,00

Importi in euro

FATTURATO	
2018	1.154.659,00
2017	1.005.339,00
2016	880.643,00
FATTURATO MEDIO	1.013.547,00

Sussistenza delle condizioni di cui all'art. 18 co 3 bis 1, l.p. n. 1/2005:

- Partecipazione societaria che non può essere denuta in conformità all'art. 24 l.p.n. 27/2010 (lett. a) ☐
- Società priva di dipendenti o con numero di amministratori superiore a quello dei dipendenti, con esclusione delle società che hanno per oggetto sociale esclusivo la gestione delle partecipazioni societarie (lett. b) ☐
- Svolgimento di attività analoghe o simili a quelle svolte da altre società controllate o da propri enti strumentali di diritto pubblico e privato (lett. c) ☐

Indicare quali società/enti strumentali:

- Fatturato medio non superiore a 250.000 euro nel triennio precedente, fatta salva la possibilità di discostarsi motivatamente (lett. d; art. 24 co. 4 l.p. n. 27/2010) ☐
- Perdite in 4 dei 5 esercizi precedenti (per società che non gestiscono un servizio di interesse generale) (lett. e) ☐
- Necessità di contenimento dei costi di funzionamento (lett. f) ☐
- Necessità di aggregazione con altre società detenute in conformità all'art. 24 l.p. n. 27/2010 (lett. g) ☐

Indicare le motivazioni della sussistenza o meno delle condizioni di cui ai punti precedenti:

La partecipazione risulta conforme a quanto sancito dall'art. 24 l.p.n. 27/2010.
La partecipazione non rientra in alcuna delle condizioni di cui all'art. 18 comma 3 bis e 3 bis 1 della L.P. 10 febbraio 2005, integrato dall'art. 24 comma 4 della LP 27/2010 e ss.mm.
Ne consegue che per la presente partecipazione non si rende necessario prevedere alcun programma di razionalizzazione societaria.

Azioni da intraprendere:

Nessuna

(a): Inserire uno dei progressivi già indicati nelle schede di ricognizione (02.01; 02.02).

(b): Inserire la ragione sociale come indicata nelle schede di ricognizione (02.01; 02.02).

(c): Indicare il tipo di partecipazione distinguendo i casi in cui la società sia partecipata direttamente, indirettamente (tramite altra società/organismo), ovvero in parte direttamente e in parte indirettamente.

(d): Inserire l'attività svolta come indicata nelle schede di ricognizione (02.01; 02.02).

(e): Inserire il numero medio di dipendenti come da nota integrativa al bilancio.

(f): Inserire la voce B9 del Conto economico.

(g): Inserire il risultato d'esercizio al netto delle imposte.

03. REQUISITI TESTO UNICO DELLE SOCIETÀ A PARTECIPAZIONE PUBBLICA

03.02. Condizioni art. 20, co. 2

Progressivo società partecipata:	Dir_3	(a)
Denominazione società partecipata:	ALTO GARDA IMPIANTI SRL	(b)
Tipo partecipazione:	Diretta	(c)
Attività svolta:	Attualmente la società non è ancora operativa. In prospettiva gestirà, in particolare, i servizi idrici di competenza comunale dei Comuni che li affideranno alla società.	

Indicare i seguenti dati con riferimento all'esercizio 2018:

Numero medio dipendenti (e)	0
Numero amministratori	1
di cui nominati dall'Ente	1
Numero componenti organo di controllo	0
di cui nominati dall'Ente	0

Importi in euro

RISULTATO D'ESERCIZIO (g)	
2018	-2.499,00
2017	-2.699,00
2016	-2.089,00
2015	-1.344,00
2014	-1.874,00

Importi in euro	
Costo del personale (f)	0,00
Compensi amministratori	0,00
Compensi componenti organo di controllo	0,00

Importi in euro

FATTURATO	
2018	0,00
2017	0,00
2016	0,00
FATTURATO MEDIO	0,00

Sussistenza delle condizioni di cui all'art. 18 co 3 bis 1, l.p. n. 1/2005:

- Partecipazione societaria che non può essere denuta in conformità all'art. 24 l.p.n. 27/2010 (lett. a) ☐
- Società priva di dipendenti o con numero di amministratori superiore a quello dei dipendenti, con esclusione delle società che hanno per oggetto sociale esclusivo la gestione delle partecipazioni societarie (lett. b) ☒
- Svolgimento di attività analoghe o similari a quelle svolte da altre società controllate o da propri enti strumentali di diritto pubblico e privato (lett. c) ☐

Indicare quali società/enti strumentali:

--

- Fatturato medio non superiore a 250.000 euro nel triennio precedente, fatta salva la possibilità di discostarsi motivatamente (lett. d; art. 24 co. 4 l.p. n. 27/2010) ☒
- Perdite in 4 dei 5 esercizi precedenti (per società che non gestiscono un servizio di interesse generale) (lett. e) ☐
- Necessità di contenimento dei costi di funzionamento (lett. f) ☐
- Necessità di aggregazione con altre società detenute in conformità all'art. 24 l.p. n. 27/2010 (lett. g) ☐

Indicare le motivazioni della sussistenza o meno delle condizioni di cui ai punti precedenti:

La società attualmente è inattiva e priva di dipendenti. L'amministratore unico della società non percepisce alcun compenso. Va detto che le incertezze e le modifiche normative che in passato hanno riguardato la gestione dei servizi pubblici locali, in particolare il servizio del ciclo dell'acqua, nonché i ritardi della Provincia Autonoma di Trento nell'individuazione degli ambiti ottimali per la gestione del ciclo dell'acqua, hanno sicuramente rallentato il processo che doveva portare già da tempo all'attivazione della società quale strumento per l'affidamento diretto con le modalità "in house" del servizio idrico (acquedotto e fognatura) dei Comuni soci. Nel 2017 si è provveduto alla ricapitalizzazione della società e alla sottoscrizione di patti parasociali con i soci. Dai provvedimenti relativi emerge la volontà di tre Comuni, Arco, Nago-Torbole e Riva del Garda di giungere in tempi brevi ad affidare i servizi pubblici di acquedotto e fognatura a tale società "in house". Tale volontà è stata espressa formalmente anche di recente. Va anche aggiunto che esistono già appositi studi e analisi rispetto all'assetto societario necessario, alla sua organizzazione, ecc.; questi prevedono, fra le altre cose, che ad AGI srl sia conferito per scorporo, parte del personale di AGS spa (società che attualmente si occupa della gestione in concessione dei servizi citati, per conto del Comune di Riva del Garda) e relativo "know how". Tale operazione di scorporo societario è a sua volta legata e in parte rallentata da analoga operazione che AGS spa dovrebbe sopportare per via del riassetto provinciale della distribuzione del gas naturale.

Azioni da intraprendere:

Nel 2017 si è provveduto alla ricapitalizzazione della società e alla sottoscrizione di patti parasociali con i soci. Dai provvedimenti relativi emerge la volontà di tre Comuni, Arco, Nago-Torbole e Riva del Garda di giungere in tempi brevi ad affidare i servizi pubblici di acquedotto e fognatura a tale società "in house". Tale volontà è stata espressa formalmente anche di recente. Va anche aggiunto che esistono già appositi studi e analisi rispetto all'assetto societario necessario, alla sua organizzazione, ecc.; questi prevedono, fra le altre cose, che ad AGI srl sia conferito per scorporo, parte del personale di AGS spa (società che attualmente si occupa della gestione in concessione dei servizi citati, per conto del Comune di Riva del Garda) e relativo "know how". Tale operazione di scorporo societario è a sua volta legata e in parte rallentata da analoga operazione che AGS spa dovrebbe sopportare per via del riassetto provinciale della distribuzione del gas naturale.

(a): Inserire uno dei progressivi già indicati nelle schede di ricognizione (02.01; 02.02).

(b): Inserire la ragione sociale come indicata nelle schede di ricognizione (02.01; 02.02).

(c): Indicare il tipo di partecipazione distinguendo i casi in cui la società sia partecipata direttamente, indirettamente (tramite altra società/organismo), ovvero in parte direttamente e in parte indirettamente.

(d): Inserire l'attività svolta come indicata nelle schede di ricognizione (02.01; 02.02).

(e): Inserire il numero medio di dipendenti come da nota integrativa al bilancio.

(f): Inserire la voce B9 del Conto economico.

(g): Inserire il risultato d'esercizio al netto delle imposte.

03. REQUISITI TESTO UNICO DELLE SOCIETÀ A PARTECIPAZIONE PUBBLICA

03.02. Condizioni art. 20, co. 2

Progressivo società partecipata: Dir_4 (a)

Denominazione società partecipata: FARMACIE COMUNALI S.P.A. (b)

Tipo partecipazione: Diretta (c)

Attività svolta: La società gestisce il servizio pubblico di farmacia comunale a favore dei soci. Per il comune di Arco la società gestisce la farmacia comunale situata nella frazione di Bolognano, affidata mediante apposito contatto di servizio. (d)

Indicare i seguenti dati con riferimento all'esercizio 2018:

Numero medio dipendenti (e)	82
Numero amministratori	5
di cui nominati dall'Ente	1
Numero componenti organo di controllo	3
di cui nominati dall'Ente	0

Importi in euro

RISULTATO D'ESERCIZIO (g)	
2018	1.118.916,00
2017	1.132.550,00
2016	874.381,00
2015	756.793,00
2014	634.112,00

Importi in euro

Costo del personale (f)	3.955.464,00
Compensi amministratori	11.755,00
Compensi componenti organo di controllo	17.760,00

Importi in euro

FATTURATO	
2018	22.666.818,00
2017	22.376.856,00
2016	21.820.430,00
FATTURATO MEDIO	22.288.034,67

Sussistenza delle condizioni di cui all'art. 18 co 3 bis 1, l.p. n. 1/2005:

- Partecipazione societaria che non può essere denuta in conformità all'art. 24 l.p.n. 27/2010 (lett. a) ☐
- Società priva di dipendenti o con numero di amministratori superiore a quello dei dipendenti, con esclusione delle società che hanno per oggetto sociale esclusivo la gestione delle partecipazioni societarie (lett. b) ☐
- Svolgimento di attività analoghe o similari a quelle svolte da altre società controllate o da propri enti strumentali di diritto pubblico e privato (lett. c) ☐

Indicare quali società/enti strumentali:

- Fatturato medio non superiore a 250.000 euro nel triennio precedente, fatta salva la possibilità di discostarsi motivatamente (lett. d; art. 24 co. 4 l.p. n. 27/2010) ☐

- Perdite in 4 dei 5 esercizi precedenti (per società che non gestiscono un servizio di interesse generale) (lett. e) ☐

- Necessità di contenimento dei costi di funzionamento (lett. f) ☐

- Necessità di aggregazione con altre società detenute in conformità all'art. 24 l.p. n. 27/2010 (lett. g) ☐

Indicare le motivazioni della sussistenza o meno delle condizioni di cui ai punti precedenti:

La partecipazione risulta conforme a quanto sancito dall'art. 24 l.p.n. 27/2010.
La partecipazione non rientra in alcuna delle condizioni di cui all'art. 18 comma 3 bis e 3 bis 1 della L.P. 10 febbraio 2005, integrato dall'art. 24 comma 4 della LP 27/2010 e ss.mm.
Ne consegue che per la presente partecipazione non si rende necessario prevedere alcun programma di razionalizzazione societaria.

Azioni da intraprendere:

Nessuna

(a): Inserire uno dei progressivi già indicati nelle schede di ricognizione (02.01; 02.02).

(b): Inserire la ragione sociale come indicata nelle schede di ricognizione (02.01; 02.02).

(c): Indicare il tipo di partecipazione distinguendo i casi in cui la società sia partecipata direttamente, indirettamente (tramite altra società/organismo), ovvero in parte direttamente e in parte indirettamente.

(d): Inserire l'attività svolta come indicata nelle schede di ricognizione (02.01; 02.02).

(e): Inserire il numero medio di dipendenti come da nota integrativa al bilancio.

(f): Inserire la voce B9 del Conto economico.

(g): Inserire il risultato d'esercizio al netto delle imposte.

03. REQUISITI TESTO UNICO DELLE SOCIETÀ A PARTECIPAZIONE PUBBLICA

03.02. Condizioni art. 20, co. 2

Progressivo società partecipata:	Dir_5	(a)
Denominazione società partecipata:	TRENTINO TRASPORTI SPA	(b)
Tipo partecipazione:	Diretta	(c)
Attività svolta:	Si tratta di società costituita dalla Provincia Autonoma di Trento (c.d. "società di sistema"). Esercizio di linee ferroviarie, di impianti funiviari e ogni altro sistema di trazione elettrica o meccanica. Gestione di trasporti su strada di persone. La società gestisce il trasporto pubblico locale urbano ed interurbano su gomma e rotaia a favore dei soci affidatari.	

Indicare i seguenti dati con riferimento all'esercizio 2018:

Numero medio dipendenti (e)	1.301
Numero amministratori	5
di cui nominati dall'Ente	0
Numero componenti organo di controllo	3
di cui nominati dall'Ente	0

Importi in euro

RISULTATO D'ESERCIZIO (g)	
2018	82.402,00
2017	
2016	
2015	
2014	

Importi in euro	
Costo del personale (f)	61.203.904,00
Compensi amministratori	132.920,00
Compensi componenti organo di controllo	56.911,00

Importi in euro

FATTURATO	
2018	107.976.350,00
2017	
2016	
FATTURATO MEDIO	107.976.350,00

Sussistenza delle condizioni di cui all'art. 18 co 3 bis 1, l.p. n. 1/2005:

- Partecipazione societaria che non può essere denuta in conformità all'art. 24 l.p.n. 27/2010 (lett. a)
- Società priva di dipendenti o con numero di amministratori superiore a quello dei dipendenti, con esclusione delle società che hanno per oggetto sociale esclusivo la gestione delle partecipazioni societarie (lett. b)
- Svolgimento di attività analoghe o similari a quelle svolte da altre società controllate o da propri enti strumentali di diritto pubblico e privato (lett. c)

Indicare quali società/enti strumentali:

--

- Fatturato medio non superiore a 250.000 euro nel triennio precedente, fatta salva la possibilità di discostarsi motivatamente (lett. d; art. 24 co. 4 l.p.n. 27/2010)
- Perdite in 4 dei 5 esercizi precedenti (per società che non gestiscono un servizio di interesse generale) (lett. e)
- Necessità di contenimento dei costi di funzionamento (lett. f)
- Necessità di aggregazione con altre società detenute in conformità all'art. 24 l.p. n. 27/2010 (lett. g)

Indicare le motivazioni della sussistenza o meno delle condizioni di cui ai punti precedenti:

Il Comune è socio della società a partire dal 2018. Prima era socio di Trentino Trasporti Esercizio spa, società incorporata nel 2018 in Trentino Trasporti spa. Pertanto non sono riportati i dati riferiti ai risultati di esercizio e al fatturato degli anni precedenti il 2018.
La partecipazione risulta conforme a quanto sancito dall'art. 24 l.p.n. 27/2010.
La partecipazione non rientra in alcuna delle condizioni di cui all'art. 18 comma 3 bis e 3 bis 1 della L.P. 10 febbraio 2005, integrato dall'art. 24 comma 4 della LP 27/2010 e ss.mm.
Ne consegue che per la presente partecipazione non si rende necessario prevedere alcun programma di razionalizzazione societaria.

Azioni da intraprendere:

Nessuna

(a): Inserire uno dei progressivi già indicati nelle schede di ricognizione (02.01; 02.02).

(b): Inserire la ragione sociale come indicata nelle schede di ricognizione (02.01; 02.02).

(c): Indicare il tipo di partecipazione distinguendo i casi in cui la società sia partecipata direttamente, indirettamente (tramite altra società/organismo), ovvero in parte direttamente e in parte indirettamente.

(d): Inserire l'attività svolta come indicata nelle schede di ricognizione (02.01; 02.02).

(e): Inserire il numero medio di dipendenti come da nota integrativa al bilancio.

(f): Inserire la voce B9 del Conto economico.

(g): Inserire il risultato d'esercizio al netto delle imposte.

03. REQUISITI TESTO UNICO DELLE SOCIETÀ A PARTECIPAZIONE PUBBLICA

03.02. Condizioni art. 20, co. 2

Progressivo società partecipata: (a)

Denominazione società partecipata: (b)

Tipo partecipazione: (c)

Attività svolta: (d)

Indicare i seguenti dati con riferimento all'esercizio 2018:

Numero medio dipendenti (e)	266
Numero amministratori	5
di cui nominati dall'Ente	0
Numero componenti organo di controllo	3
di cui nominati dall'Ente	0

Importi in euro

RISULTATO D'ESERCIZIO (g)	
2018	1.595.918,00
2017	892.950,00
2016	216.007,00
2015	122.860,00
2014	1.156.857,00

Importi in euro

Costo del personale (f)	19.101.234,00
Compensi amministratori	295.375,00
Compensi componenti organo di controllo	89.165,00

Importi in euro

FATTURATO	
2018	59.650.400,00
2017	40.241.109,00
2016	41.220.316,00
FATTURATO MEDIO	47.037.275,00

Sussistenza delle condizioni di cui all'art. 18 co 3 bis 1, l.p. n. 1/2005:

- Partecipazione societaria che non può essere denuta in conformità all'art. 24 l.p.n. 27/2010 (lett. a) ☐
- Società priva di dipendenti o con numero di amministratori superiore a quello dei dipendenti, con esclusione delle società che hanno per oggetto sociale esclusivo la gestione delle partecipazioni societarie (lett. b) ☐
- Svolgimento di attività analoghe o simili a quelle svolte da altre società controllate o da propri enti strumentali di diritto pubblico e privato (lett. c) ☐

Indicare quali società/enti strumentali:

- Fatturato medio non superiore a 250.000 euro nel triennio precedente, fatta salva la possibilità di discostarsi motivatamente (lett. d; art. 24 co. 4 l.p. n. 27/2010) ☐
- Perdite in 4 dei 5 esercizi precedenti (per società che non gestiscono un servizio di interesse generale) (lett. e) ☐
- Necessità di contenimento dei costi di funzionamento (lett. f) ☐
- Necessità di aggregazione con altre società detenute in conformità all'art. 24 l.p. n. 27/2010 (lett. g) ☐

Indicare le motivazioni della sussistenza o meno delle condizioni di cui ai punti precedenti:

Il dati riferiti al risultato di esercizio e al fatturato per gli anni antecedenti al 2018, riguardano Informatica Trentina spa che nel 2018 ha incorporato Trentino Network spa e modificato la denominazione in Trentino Digitale spa. La partecipazione risulta conforme a quanto sancito dall'art. 24 l.p.n. 27/2010. La partecipazione non rientra in alcuna delle condizioni di cui all'art. 18 comma 3 bis e 3 bis 1 della L.P. 10 febbraio 2005, integrato dall'art. 24 comma 4 della LP 27/2010 e ss.mm. Ne consegue che per la presente partecipazione non si rende necessario prevedere alcun programma di razionalizzazione societaria.

Azioni da intraprendere:

Nessuna

(a): Inserire uno dei progressivi già indicati nelle schede di ricognizione (02.01; 02.02).

(b): Inserire la ragione sociale come indicata nelle schede di ricognizione (02.01; 02.02).

(c): Indicare il tipo di partecipazione distinguendo i casi in cui la società sia partecipata direttamente, indirettamente (tramite altra società/organismo), ovvero in parte direttamente e in parte indirettamente.

(d): Inserire l'attività svolta come indicata nelle schede di ricognizione (02.01; 02.02).

(e): Inserire il numero medio di dipendenti come da nota integrativa al bilancio.

(f): Inserire la voce B9 del Conto economico.

(g): Inserire il risultato d'esercizio al netto delle imposte.

03. REQUISITI TESTO UNICO DELLE SOCIETÀ A PARTECIPAZIONE PUBBLICA

03.02. Condizioni art. 20, co. 2

Progressivo società partecipata: (a)

Denominazione società partecipata: (b)

Tipo partecipazione: (c)

Attività svolta: (d)

Svolgimento di attività di rappresentanza istituzionale anche quale struttura di supporto al Consiglio delle autonomie locali. Supporto consulenziale in materia giuridico-amministrativa, gestione giuridico-economica del personale degli Enti soci, formazione del personale e degli amministratori locali. Supporto alla digitalizzazione dell'azione amministrativa.

Indicare i seguenti dati con riferimento all'esercizio 2018:

Numero medio dipendenti (e)	25
Numero amministratori	7
di cui nominati dall'Ente	1
Numero componenti organo di controllo	3
di cui nominati dall'Ente	0

Importi in euro

RISULTATO D'ESERCIZIO (g)	
2018	383.476,00
2017	339.479,00
2016	380.756,00
2015	178.915,00
2014	20.842,00

Importi in euro

Costo del personale (f)	1.522.019,00
Compensi amministratori	66.000,00
Compensi componenti organo di controllo	16.982,00

Importi in euro

FATTURATO	
2018	3.906.831,00
2017	3.760.623,00
2016	3.935.093,00
FATTURATO MEDIO	3.867.515,67

Sussistenza delle condizioni di cui all'art. 18 co 3 bis 1, l.p. n. 1/2005:

- Partecipazione societaria che non può essere denuta in conformità all'art. 24 l.p.n. 27/2010 (lett. a)



- Società priva di dipendenti o con numero di amministratori superiore a quello dei dipendenti, con esclusione delle società che hanno per oggetto sociale esclusivo la gestione delle partecipazioni societarie (lett. b)



- Svolgimento di attività analoghe o similari a quelle svolte da altre società controllate o da propri enti strumentali di diritto pubblico e privato (lett. c)



Indicare quali società/enti strumentali:

- Fatturato medio non superiore a 250.000 euro nel triennio precedente, fatta salva la possibilità di discostarsi motivatamente (lett. d; art. 24 co. 4 l.p. n. 27/2010)



- Perdite in 4 dei 5 esercizi precedenti (per società che non gestiscono un servizio di interesse generale) (lett. e)



- Necessità di contenimento dei costi di funzionamento (lett. f)



- Necessità di aggregazione con altre società detenute in conformità all'art. 24 l.p. n. 27/2010 (lett. g)



Indicare le motivazioni della sussistenza o meno delle condizioni di cui ai punti precedenti:

La partecipazione risulta conforme a quanto sancito dall'art. 24 l.p.n. 27/2010.
La partecipazione non rientra in alcuna delle condizioni di cui all'art. 18 comma 3 bis e 3 bis 1 della L.P. 10 febbraio 2005, integrato dall'art. 24 comma 4 della LP 27/2010 e ss.mm.
Ne consegue che per la presente partecipazione non si rende necessario prevedere alcun programma di razionalizzazione societaria.

Azioni da intraprendere:

Nessuna

(a): Inserire uno dei progressivi già indicati nelle schede di ricognizione (02.01; 02.02).

(b): Inserire la ragione sociale come indicata nelle schede di ricognizione (02.01; 02.02).

(c): Indicare il tipo di partecipazione distinguendo i casi in cui la società sia partecipata direttamente, indirettamente (tramite altra società/organismo), ovvero in parte direttamente e in parte indirettamente.

(d): Inserire l'attività svolta come indicata nelle schede di ricognizione (02.01; 02.02).

(e): Inserire il numero medio di dipendenti come da nota integrativa al bilancio.

(f): Inserire la voce B9 del Conto economico.

(g): Inserire il risultato d'esercizio al netto delle imposte.

03. REQUISITI TESTO UNICO DELLE SOCIETÀ A PARTECIPAZIONE PUBBLICA

03.02. Condizioni art. 20, co. 2

Progressivo società partecipata: (a)

Denominazione società partecipata: (b)

Tipo partecipazione: (c)

Attività svolta: (d)

La società opera nel campo della gestione di servizi pubblici di cui è affidataria e altre attività nel campo dell'energia elettrica e delle altre energie alternative, ecc. Nei confronti del Comune di Arco la società gestisce il servizio di distribuzione del gas metano.

Indicare i seguenti dati con riferimento all'esercizio 2018:

Numero medio dipendenti (e)	48
Numero amministratori	5
di cui nominati dall'Ente	0
Numero componenti organo di controllo	3
di cui nominati dall'Ente	0

Importi in euro

RISULTATO D'ESERCIZIO (g)	
2018	3.020.292,00
2017	3.176.388,00
2016	2.903.090,00
2015	3.046.781,00
2014	1.179.357,00

Importi in euro

Costo del personale (f)	2.991.393,00
Compensi amministratori	47.710,00
Compensi componenti organo di controllo	28.273,00

Importi in euro

FATTURATO	
2018	11.760.035,00
2017	11.851.187,00
2016	11.830.344,00
FATTURATO MEDIO	11.813.855,33

Sussistenza delle condizioni di cui all'art. 18 co 3 bis 1, l.p. n. 1/2005:

- Partecipazione societaria che non può essere denuta in conformità all'art. 24 l.p.n. 27/2010 (lett. a)



- Società priva di dipendenti o con numero di amministratori superiore a quello dei dipendenti, con esclusione delle società che hanno per oggetto sociale esclusivo la gestione delle partecipazioni societarie (lett. b)



- Svolgimento di attività analoghe o simili a quelle svolte da altre società controllate o da propri enti strumentali di diritto pubblico e privato (lett. c)



Indicare quali società/enti strumentali:

- Fatturato medio non superiore a 250.000 euro nel triennio precedente, fatta salva la possibilità di discostarsi motivatamente (lett. d; art. 24 co. 4 l.p.n. 27/2010)



- Perdite in 4 dei 5 esercizi precedenti (per società che non gestiscono un servizio di interesse generale) (lett. e)



- Necessità di contenimento dei costi di funzionamento (lett. f)



- Necessità di aggregazione con altre società detenute in conformità all'art. 24 l.p. n. 27/2010 (lett. g)



Indicare le motivazioni della sussistenza o meno delle condizioni di cui ai punti precedenti:

Benché la società si qualifichi quale "società quotata" ai sensi dell'art. 1 comma 5 e dell'art. 2 comma 1 lettera p) del d.lgs 175/2016, avendo emesso, entro il 31/12/2015 strumenti finanziari (obbligazioni) quotati in mercati regolamentati e quindi la partecipazione non sia soggetta alle disposizioni riguardanti la ricognizione periodica ed eventuale piano di razionalizzazione di cui all'art. 18 comma 3 bis 1 della LP1/2005, si è ritenuto in ogni caso di proporre la presente scheda ricognitoria riferita alla partecipazione.

Azioni da intraprendere:

Nessuna

(a): Inserire uno dei progressivi già indicati nelle schede di ricognizione (02.01; 02.02).

(b): Inserire la ragione sociale come indicata nelle schede di ricognizione (02.01; 02.02).

(c): Indicare il tipo di partecipazione distinguendo i casi in cui la società sia partecipata direttamente, indirettamente (tramite altra società/organismo), ovvero in parte direttamente e in parte indirettamente.

(d): Inserire l'attività svolta come indicata nelle schede di ricognizione (02.01; 02.02).

(e): Inserire il numero medio di dipendenti come da nota integrativa al bilancio.

(f): Inserire la voce B9 del Conto economico.

(g): Inserire il risultato d'esercizio al netto delle imposte.

03. REQUISITI TESTO UNICO DELLE SOCIETÀ A PARTECIPAZIONE PUBBLICA

03.02. Condizioni art. 20, co. 2

Progressivo società partecipata:	Dir. 9 e Ind. 16	(a)
Denominazione società partecipata:	GARDA TRENTINO SPA	(b)
Tipo partecipazione:	sia diretta che indiretta	(c)
Attività svolta:	La società opera nel campo della promozione turistica quale organismo che trova la sua legittimazione nella Legge provinciale 11/6/2002, n. 8 recante "Disciplina della promozione turistica in Provincia di Trento". La società, ha ottenuto il riconoscimento dalla Provincia Autonoma di Trento di azienda per il turismo per l'ambito Garda Trentino.	(d)

Indicare i seguenti dati con riferimento all'esercizio 2018:

Numero medio dipendenti (e)	20
Numero amministratori	9
di cui nominati dall'Ente	0
Numero componenti organo di controllo	3
di cui nominati dall'Ente	0

Importi in euro

RISULTATO D'ESERCIZIO (g)	
2018	7.212,00
2017	19.644,00
2016	8.496,00
2015	27.463,00
2014	6.387,00

Importi in euro

Costo del personale (f)	882.021,00
Compensi amministratori	46.296,00
Compensi componenti organo di controllo	19.000,00

Importi in euro

FATTURATO	
2018	4.001.892,00
2017	3.935.461,00
2016	3.495.692,00
FATTURATO MEDIO	3.811.015,00

Sussistenza delle condizioni di cui all'art. 18 co 3 bis 1, l.p. n. 1/2005:

- Partecipazione societaria che non può essere denuta in conformità all'art. 24 l.p.n. 27/2010 (lett. a) ☐
- Società priva di dipendenti o con numero di amministratori superiore a quello dei dipendenti, con esclusione delle società che hanno per oggetto sociale esclusivo la gestione delle partecipazioni societarie (lett. b) ☐
- Svolgimento di attività analoghe o simili a quelle svolte da altre società controllate o da propri enti strumentali di diritto pubblico e privato (lett. c) ☐

Indicare quali società/enti strumentali:

--

- Fatturato medio non superiore a 250.000 euro nel triennio precedente, fatta salva la possibilità di discostarsi motivatamente (lett. d; art. 24 co. 4 l.p. n. 27/2010) ☐
- Perdite in 4 dei 5 esercizi precedenti (per società che non gestiscono un servizio di interesse generale) (lett. e) ☐
- Necessità di contenimento dei costi di funzionamento (lett. f) ☐
- Necessità di aggregazione con altre società detenute in conformità all'art. 24 l.p. n. 27/2010 (lett. g) ☐

Indicare le motivazioni della sussistenza o meno delle condizioni di cui ai punti precedenti:

La partecipazione risulta conforme a quanto sancito dall'art. 24 l.p.n. 27/2010.
La partecipazione non rientra in alcuna delle condizioni di cui all'art. 18 comma 3 bis e 3 bis 1 della L.P. 10 febbraio 2005, integrato dall'art. 24 comma 4 della LP 27/2010 e ss.mm.
Ne consegue che per la presente partecipazione non si rende necessario prevedere alcun programma di razionalizzazione societaria.

Azioni da intraprendere:

Nessuna

(a): Inserire uno dei progressivi già indicati nelle schede di ricognizione (02.01; 02.02).

(b): Inserire la ragione sociale come indicata nelle schede di ricognizione (02.01; 02.02).

(c): Indicare il tipo di partecipazione distinguendo i casi in cui la società sia partecipata direttamente, indirettamente (tramite altra società/organismo), ovvero in parte direttamente e in parte indirettamente.

(d): Inserire l'attività svolta come indicata nelle schede di ricognizione (02.01; 02.02).

(e): Inserire il numero medio di dipendenti come da nota integrativa al bilancio.

(f): Inserire la voce B9 del Conto economico.

(g): Inserire il risultato d'esercizio al netto delle imposte.

03. REQUISITI TESTO UNICO DELLE SOCIETÀ A PARTECIPAZIONE PUBBLICA

03.02. Condizioni art. 20, co. 2

Progressivo società partecipata: Dir_10 (a)

Denominazione società partecipata: PRIMIERO ENERGIA SPA (b)

Tipo partecipazione: Diretta (c)

Attività svolta: (d)

Produzione di energia idroelettrica. La società gestisce le centrali di produzione idroelettrica ubicate nel Primiero, cedute dall'ENEL alle autonomie trentine a seguito di un lungo contenzioso tra l'ENEL e la Provincia Autonoma di Trento. La società svolge un'attività che trova il suo fondamento nella norma di attuazione dello Statuto Speciale della regione Trentino Alto Adige in materia di energia (Art. 1 DPR 235/77).

Indicare i seguenti dati con riferimento all'esercizio 2018:

Numero medio dipendenti (e)	25
Numero amministratori	5
di cui nominati dall'Ente	0
Numero componenti organo di controllo	5
di cui nominati dall'Ente	0

Importi in euro

RISULTATO D'ESERCIZIO (g)	
2018	4.702.971,00
2017	441.268,00
2016	-713.071,00
2015	1.287.201,00
2014	5.688.164,00

Importi in euro

Costo del personale (f)	1.689.598,00
Compensi amministratori	104.550,00
Compensi componenti organo di controllo	36.119,00

Importi in euro

FATTURATO	
2018	23.083.969,00
2017	17.181.019,00
2016	16.579.348,00
FATTURATO MEDIO	18.948.112,00

Sussistenza delle condizioni di cui all'art. 18 co 3 bis 1, l.p. n. 1/2005:

- Partecipazione societaria che non può essere denuta in conformità all'art. 24 l.p.n. 27/2010 (lett. a) ☐
- Società priva di dipendenti o con numero di amministratori superiore a quello dei dipendenti, con esclusione delle società che hanno per oggetto sociale esclusivo la gestione delle partecipazioni societarie (lett. b) ☐
- Svolgimento di attività analoghe o similari a quelle svolte da altre società controllate o da propri enti strumentali di diritto pubblico e privato (lett. c) ☐

Indicare quali società/enti strumentali:

- Fatturato medio non superiore a 250.000 euro nel triennio precedente, fatta salva la possibilità di discostarsi motivatamente (lett. d; art. 24 co. 4 l.p. n. 27/2010) ☐
- Perdite in 4 dei 5 esercizi precedenti (per società che non gestiscono un servizio di interesse generale) (lett. e) ☐
- Necessità di contenimento dei costi di funzionamento (lett. f) ☐
- Necessità di aggregazione con altre società detenute in conformità all'art. 24 l.p. n. 27/2010 (lett. g) ☐

Indicare le motivazioni della sussistenza o meno delle condizioni di cui ai punti precedenti:

La partecipazione risulta conforme a quanto sancito dall'art. 24 l.p.n. 27/2010.
La partecipazione non rientra in alcuna delle condizioni di cui all'art. 18 comma 3 bis e 3 bis 1 della L.P. 10 febbraio 2005, integrato dall'art. 24 comma 4 della LP 27/2010 e ss.mm.
Ne consegue che per la presente partecipazione non si rende necessario prevedere alcun programma di razionalizzazione societaria.

Azioni da intraprendere:

Nessuna

(a): Inserire uno dei progressivi già indicati nelle schede di ricognizione (02.01; 02.02).

(b): Inserire la ragione sociale come indicata nelle schede di ricognizione (02.01; 02.02).

(c): Indicare il tipo di partecipazione distinguendo i casi in cui la società sia partecipata direttamente, indirettamente (tramite altra società/organismo), ovvero in parte direttamente e in parte indirettamente.

(d): Inserire l'attività svolta come indicata nelle schede di ricognizione (02.01; 02.02).

(e): Inserire il numero medio di dipendenti come da nota integrativa al bilancio.

(f): Inserire la voce B9 del Conto economico.

(g): Inserire il risultato d'esercizio al netto delle imposte.

03. REQUISITI TESTO UNICO DELLE SOCIETÀ A PARTECIPAZIONE PUBBLICA

03.02. Condizioni art. 20, co. 2

Progressivo società partecipata: (a)

Denominazione società partecipata: (b)

Tipo partecipazione: (c)

Attività svolta: (d)

Indicare i seguenti dati con riferimento all'esercizio 2018:

Numero medio dipendenti (e)	53
Numero amministratori	9
di cui nominati dall'Ente	0
Numero componenti organo di controllo	5
di cui nominati dall'Ente	0

Importi in euro	
RISULTATO D'ESERCIZIO (g)	
2018	77.280,00
2017	88.210,00
2016	1.219,00
2015	868,00
2014	3.167,00

Importi in euro	
Costo del personale (f)	1.739.977,00
Compensi amministratori	0,00
Compensi componenti organo di controllo	6.599,00

Importi in euro	
FATTURATO	
2018	2.963.558,00
2017	2.736.095,00
2016	2.474.514,00
FATTURATO MEDIO	2.724.722,33

Sussistenza delle condizioni di cui all'art. 18 co 3 bis 1, l.p. n. 1/2005:

- Partecipazione societaria che non può essere denuta in conformità all'art. 24 l.p.n. 27/2010 (lett. a) ☐
- Società priva di dipendenti o con numero di amministratori superiore a quello dei dipendenti, con esclusione delle società che hanno per oggetto sociale esclusivo la gestione delle partecipazioni societarie (lett. b) ☐
- Svolgimento di attività analoghe o simili a quelle svolte da altre società controllate o da propri enti strumentali di diritto pubblico e privato (lett. c) ☐

Indicare quali società/enti strumentali:

- Fatturato medio non superiore a 250.000 euro nel triennio precedente, fatta salva la possibilità di discostarsi motivatamente (lett. d; art. 24 co. 4 l.p.n. 27/2010) ☐
- Perdite in 4 dei 5 esercizi precedenti (per società che non gestiscono un servizio di interesse generale) (lett. e) ☐
- Necessità di contenimento dei costi di funzionamento (lett. f) ☐
- Necessità di aggregazione con altre società detenute in conformità all'art. 24 l.p. n. 27/2010 (lett. g) ☐

Indicare le motivazioni della sussistenza o meno delle condizioni di cui ai punti precedenti:

La partecipazione risulta conforme a quanto sancito dall'art. 24 l.p.n. 27/2010.
La partecipazione non rientra in alcuna delle condizioni di cui all'art. 18 comma 3 bis e 3 bis 1 della L.P. 10 febbraio 2005, integrato dall'art. 24 comma 4 della LP 27/2010 e ss.mm.
Ne consegue che per la presente partecipazione non si rende necessario prevedere alcun programma di razionalizzazione societaria.

Azioni da intraprendere:

Nessuna

(a): Inserire uno dei progressivi già indicati nelle schede di ricognizione (02.01; 02.02).

(b): Inserire la ragione sociale come indicata nelle schede di ricognizione (02.01; 02.02).

(c): Indicare il tipo di partecipazione distinguendo i casi in cui la società sia partecipata direttamente, indirettamente (tramite altra società/organismo), ovvero in parte direttamente e in parte indirettamente.

(d): Inserire l'attività svolta come indicata nelle schede di ricognizione (02.01; 02.02).

(e): Inserire il numero medio di dipendenti come da nota integrativa al bilancio.

(f): Inserire la voce B9 del Conto economico.

(g): Inserire il risultato d'esercizio al netto delle imposte.

03. REQUISITI TESTO UNICO DELLE SOCIETÀ A PARTECIPAZIONE PUBBLICA

03.02. Condizioni art. 20, co. 2

Progressivo società partecipata: Ind 12 (a)

Denominazione società partecipata: SANIT SERVICE S.R.L. (b)

Tipo partecipazione: Indiretta (c)

Attività svolta: Commercio al dettaglio di articoli medicali e ortopedici in esercizi specializzati (d)

Indicare i seguenti dati con riferimento all'esercizio 2018:

Numero medio dipendenti (e)	9
Numero amministratori	1
di cui nominati dall'Ente	0
Numero componenti organo di controllo	0
di cui nominati dall'Ente	0

Importi in euro	
RISULTATO D'ESERCIZIO (g)	
2018	-31.441,00
2017	-59.618,00
2016	42.046,00
2015	10.788,00
2014	-27.859,00

Importi in euro	
Costo del personale (f)	250.411,00
Compensi amministratori	813,00
Compensi componenti organo di controllo	0,00

Importi in euro	
FATTURATO	
2018	882.708,00
2017	953.306,00
2016	1.011.230,00
FATTURATO MEDIO	949.081,33

Sussistenza delle condizioni di cui all'art. 18 co 3 bis 1, l.p. n. 1/2005:

- Partecipazione societaria che non può essere denuta in conformità all'art. 24 l.p.n. 27/2010 (lett. a) ☐
- Società priva di dipendenti o con numero di amministratori superiore a quello dei dipendenti, con esclusione delle società che hanno per oggetto sociale esclusivo la gestione delle partecipazioni societarie (lett. b) ☐
- Svolgimento di attività analoghe o simili a quelle svolte da altre società controllate o da propri enti strumentali di diritto pubblico e privato (lett. c) ☐

Indicare quali società/enti strumentali:

- Fatturato medio non superiore a 250.000 euro nel triennio precedente, fatta salva la possibilità di discostarsi motivatamente (lett. d; art. 24 co. 4 l.p. n. 27/2010) ☐
- Perdite in 4 dei 5 esercizi precedenti (per società che non gestiscono un servizio di interesse generale) (lett. e) ☐
- Necessità di contenimento dei costi di funzionamento (lett. f) ☐
- Necessità di aggregazione con altre società detenute in conformità all'art. 24 l.p. n. 27/2010 (lett. g) ☐

Indicare le motivazioni della sussistenza o meno delle condizioni di cui ai punti precedenti:

La partecipazione risulta conforme a quanto sancito dall'art. 24 l.p.n. 27/2010.
La partecipazione non rientra in alcuna delle condizioni di cui all'art. 18 comma 3 bis e 3 bis 1 della L.P. 10 febbraio 2005, integrato dall'art. 24 comma 4 della LP 27/2010 e ss.mm.
Ne consegue che per la presente partecipazione non si rende necessario prevedere alcun programma di razionalizzazione societaria.

Azioni da intraprendere:

Nessuna

(a): Inserire uno dei progressivi già indicati nelle schede di ricognizione (02.01; 02.02).

(b): Inserire la ragione sociale come indicata nelle schede di ricognizione (02.01; 02.02).

(c): Indicare il tipo di partecipazione distinguendo i casi in cui la società sia partecipata direttamente, indirettamente (tramite altra società/organismo), ovvero in parte direttamente e in parte indirettamente.

(d): Inserire l'attività svolta come indicata nelle schede di ricognizione (02.01; 02.02).

(e): Inserire il numero medio di dipendenti come da nota integrativa al bilancio.

(f): Inserire la voce B9 del Conto economico.

(g): Inserire il risultato d'esercizio al netto delle imposte.

03. REQUISITI TESTO UNICO DELLE SOCIETÀ A PARTECIPAZIONE PUBBLICA

03.02. Condizioni art. 20, co. 2

Progressivo società partecipata: Ind 13 (a)

Denominazione società partecipata: UNIFARM SPA (b)

Tipo partecipazione: Indiretta (c)

Attività svolta: Commercio all'ingrosso di medicinali (d)

Indicare i seguenti dati con riferimento all'esercizio 2018:

Numero medio dipendenti (e)	363
Numero amministratori	13
di cui nominati dall'Ente	0
Numero componenti organo di controllo	5
di cui nominati dall'Ente	0

Importi in euro	
RISULTATO D'ESERCIZIO (g)	
2018	4.054.504,00
2017	4.086.640,00
2016	2.119.238,00
2015	1.786.732,00
2014	500.501,00

Importi in euro	
Costo del personale (f)	15.935.514,00
Compensi amministratori	348.241,00
Compensi componenti organo di controllo	62.400,00

Importi in euro	
FATTURATO	
2018	365.281.942,00
2017	363.093.230,00
2016	354.604.528,00
FATTURATO MEDIO	360.993.233,33

Sussistenza delle condizioni di cui all'art. 18 co 3 bis 1, l.p. n. 1/2005:

- Partecipazione societaria che non può essere denuta in conformità all'art. 24 l.p.n. 27/2010 (lett. a)



- Società priva di dipendenti o con numero di amministratori superiore a quello dei dipendenti, con esclusione delle società che hanno per oggetto sociale esclusivo la gestione delle partecipazioni societarie (lett. b)



- Svolgimento di attività analoghe o simili a quelle svolte da altre società controllate o da propri enti strumentali di diritto pubblico e privato (lett. c)



Indicare quali società/enti strumentali:

- Fatturato medio non superiore a 250.000 euro nel triennio precedente, fatta salva la possibilità di discostarsi motivatamente (lett. d; art. 24 co. 4 l.p.n. 27/2010)



- Perdite in 4 dei 5 esercizi precedenti (per società che non gestiscono un servizio di interesse generale) (lett. e)



- Necessità di contenimento dei costi di funzionamento (lett. f)



- Necessità di aggregazione con altre società detenute in conformità all'art. 24 l.p. n. 27/2010 (lett. g)



Indicare le motivazioni della sussistenza o meno delle condizioni di cui ai punti precedenti:

La partecipazione risulta conforme a quanto sancito dall'art. 24 l.p.n. 27/2010.
La partecipazione non rientra in alcuna delle condizioni di cui all'art. 18 comma 3 bis e 3 bis 1 della L.P. 10 febbraio 2005, integrato dall'art. 24 comma 4 della LP 27/2010 e ss.mm.
Ne consegue che per la presente partecipazione non si rende necessario prevedere alcun programma di razionalizzazione societaria.

Azioni da intraprendere:

Nessuna

(a): Inserire uno dei progressivi già indicati nelle schede di ricognizione (02.01; 02.02).

(b): Inserire la ragione sociale come indicata nelle schede di ricognizione (02.01; 02.02).

(c): Indicare il tipo di partecipazione distinguendo i casi in cui la società sia partecipata direttamente, indirettamente (tramite altra società/organismo), ovvero in parte direttamente e in parte indirettamente.

(d): Inserire l'attività svolta come indicata nelle schede di ricognizione (02.01; 02.02).

(e): Inserire il numero medio di dipendenti come da nota integrativa al bilancio.

(f): Inserire la voce B9 del Conto economico.

(g): Inserire il risultato d'esercizio al netto delle imposte.

03. REQUISITI TESTO UNICO DELLE SOCIETÀ A PARTECIPAZIONE PUBBLICA

03.02. Condizioni art. 20, co. 2

Progressivo società partecipata:	Ind 14	(a)
Denominazione società partecipata:	CENTRO SERVIZI CONDIVISI SCARL	(b)
Tipo partecipazione:	Indiretta	(c)
Attività svolta:	La società svolge attività consortile a favore delle società del sistema pubblico provinciale ai sensi della L.P. 27/12/2010 n.27, art. 7 comma 3 bis (aggiunto dalla L.P. n.25 dd.27/12/2012 art.2)	

Indicare i seguenti dati con riferimento all'esercizio 2018:

Numero medio dipendenti (e)	0
Numero amministratori	3
di cui nominati dall'Ente	0
Numero componenti organo di controllo	1
di cui nominati dall'Ente	0

Importi in euro	
Costo del personale (f)	0,00
Compensi amministratori	0,00
Compensi componenti organo di controllo	4.160,00

Importi in euro	
RISULTATO D'ESERCIZIO (g)	
2018	0,00
2017	0,00
2016	0,00
2015	772,00
2014	

Importi in euro	
FATTURATO	
2018	904.490,00
2017	1.121.460,00
2016	795.800,00
FATTURATO MEDIO	940.583,33

Sussistenza delle condizioni di cui all'art. 18 co 3 bis 1, l.p. n. 1/2005:

- Partecipazione societaria che non può essere denuta in conformità all'art. 24 l.p.n. 27/2010 (lett. a) ☐
- Società priva di dipendenti o con numero di amministratori superiore a quello dei dipendenti, con esclusione delle società che hanno per oggetto sociale esclusivo la gestione delle partecipazioni societarie (lett. b) ☒
- Svolgimento di attività analoghe o similari a quelle svolte da altre società controllate o da propri enti strumentali di diritto pubblico e privato (lett. c) ☐

Indicare quali società/enti strumentali:

--

- Fatturato medio non superiore a 250.000 euro nel triennio precedente, fatta salva la possibilità di discostarsi motivatamente (lett. d; art. 24 co. 4 l.p n. 27/2010) ☐
- Perdite in 4 dei 5 esercizi precedenti (per società che non gestiscono un servizio di interesse generale) (lett. e) ☐
- Necessità di contenimento dei costi di funzionamento (lett. f) ☐
- Necessità di aggregazione con altre società detenute in conformità all'art. 24 l.p. n. 27/2010 (lett. g) ☐

Indicare le motivazioni della sussistenza o meno delle condizioni di cui ai punti precedenti:

La partecipazione risulta conforme a quanto sancito dall'art. 24 l.p.n. 27/2010.
La partecipazione rientra invece nelle seguenti condizioni di cui all'art. 18 comma 3 bis e 3 bis 1 della L.P. 10 febbraio 2005, integrato dall'art. 24 comma 4 della LP 27/2010 e ss.mm.
- lettera b): società priva di dipendenti;
Conformemente alle direttive imposte dalla Provincia autonoma di Trento, azionista di maggioranza degli enti consorziati, la Società svolge le proprie attività non avvalendosi di dipendenti propri ma di personale distaccato dalle Società consorziate o dalla Provincia stessa, in numero superiore rispetto a quello degli Amministratori. Di conseguenza, l'inesistenza di personale dipendente della Società non integra - in concreto - un indice sintomatico di inefficienza della Società, e non giustifica l'adozione di alcuna misura di razionalizzazione.
Ne consegue che per la presente partecipazione non si rende necessario prevedere alcun programma di razionalizzazione societaria.

Azioni da intraprendere:

Nessuna

(a): Inserire uno dei progressivi già indicati nelle schede di ricognizione (02.01; 02.02).

(b): Inserire la ragione sociale come indicata nelle schede di ricognizione (02.01; 02.02).

(c): Indicare il tipo di partecipazione distinguendo i casi in cui la società sia partecipata direttamente, indirettamente (tramite altra società/organismo), ovvero in parte direttamente e in parte indirettamente.

(d): Inserire l'attività svolta come indicata nelle schede di ricognizione (02.01; 02.02).

(e): Inserire il numero medio di dipendenti come da nota integrativa al bilancio.

(f): Inserire la voce B9 del Conto economico.

(g): Inserire il risultato d'esercizio al netto delle imposte.

03. REQUISITI TESTO UNICO DELLE SOCIETÀ A PARTECIPAZIONE PUBBLICA

03.02. Condizioni art. 20, co. 2

Progressivo società partecipata: Ind 15 (a)

Denominazione società partecipata: ALTOGARDA GOLF SRL (b)

Tipo partecipazione: Indiretta (c)

Attività svolta: Promozione e sviluppo del gioco del golf; studio di fattibilità e realizzazione di campi da gioco (d)

Indicare i seguenti dati con riferimento all'esercizio 2018:

Numero medio dipendenti (e)	0
Numero amministratori	3
di cui nominati dall'Ente	0
Numero componenti organo di controllo	0
di cui nominati dall'Ente	0

Importi in euro

RISULTATO D'ESERCIZIO (g)	
2018	-3.896,00
2017	161,00
2016	147,00
2015	362,00
2014	332,00

Importi in euro

Costo del personale (f)	0,00
Compensi amministratori	0,00
Compensi componenti organo di controllo	0,00

Importi in euro

FATTURATO	
2018	208,00
2017	1.000,00
2015	1.000,00
FATTURATO MEDIO	736,00

Sussistenza delle condizioni di cui all'art. 18 co 3 bis 1, l.p. n. 1/2005:

- Partecipazione societaria che non può essere denuta in conformità all'art. 24 l.p.n. 27/2010 (lett. a) ☒
- Società priva di dipendenti o con numero di amministratori superiore a quello dei dipendenti, con esclusione delle società che hanno per oggetto sociale esclusivo la gestione delle partecipazioni societarie (lett. b) ☒
- Svolgimento di attività analoghe o similari a quelle svolte da altre società controllate o da propri enti strumentali di diritto pubblico e privato (lett. c) ☐

Indicare quali società/enti strumentali:

- Fatturato medio non superiore a 250.000 euro nel triennio precedente, fatta salva la possibilità di discostarsi motivatamente (lett. d; art. 24 co. 4 l.p.n. 27/2010) ☒
- Perdite in 4 dei 5 esercizi precedenti (per società che non gestiscono un servizio di interesse generale) (lett. e) ☐
- Necessità di contenimento dei costi di funzionamento (lett. f) ☐
- Necessità di aggregazione con altre società detenute in conformità all'art. 24 l.p. n. 27/2010 (lett. g) ☐

Indicare le motivazioni della sussistenza o meno delle condizioni di cui ai punti precedenti:

La partecipazione non risulta conforme a quanto sancito dall'art. 24 l.p.n. 27/2010.
La partecipazione inoltre rientra nelle seguenti condizioni di cui all'art. 18 comma 3 bis e 3 bis 1 della L.P. 10 febbraio 2005, integrato dall'art. 24 comma 4 della LP 27/2010 e ss.mm.
- lettera b): società priva di dipendenti;
- lettera d): società che nel triennio precedente ha conseguito un fatturato medio non superiore a 250 mila euro
Come già indicato nella ricognizione straordinaria delle partecipazioni effettuata nel 2017 e nella ricognizione periodica al 31/12/2017, la società, dato il suo scopo sociale, potrebbe anche essere considerata un organismo per la produzione di servizi di interesse generale necessari al perseguimento delle finalità istituzionali del Comune. Questo per il fatto che la realizzazione e la gestione di impianti per l'attività sportiva del golf può considerarsi strategico per l'ampliamento dell'offerta turistica locale. Di fatto però, la società è INATTIVA il che fa supporre non vi siano le condizioni o la volontà per il perseguimento dell'oggetto sociale.

Azioni da intraprendere:

Si ribadisce l'opportunità di confermare, nel programma di razionalizzazione, la dismissione della partecipazione. Procedura peraltro già avviata da parte della società AMSA srl che detiene la partecipazione.

(a): Inserire uno dei progressivi già indicati nelle schede di ricognizione (02.01; 02.02).

(b): Inserire la ragione sociale come indicata nelle schede di ricognizione (02.01; 02.02).

(c): Indicare il tipo di partecipazione distinguendo i casi in cui la società sia partecipata direttamente, indirettamente (tramite altra società/organismo), ovvero in parte direttamente e in parte indirettamente.

(d): Inserire l'attività svolta come indicata nelle schede di ricognizione (02.01; 02.02).

(e): Inserire il numero medio di dipendenti come da nota integrativa al bilancio.

(f): Inserire la voce B9 del Conto economico.

(g): Inserire il risultato d'esercizio al netto delle imposte.

03. REQUISITI TESTO UNICO DELLE SOCIETÀ A PARTECIPAZIONE PUBBLICA

03.02. Condizioni art. 20, co. 2

Progressivo società partecipata: Ind 17 (a)

Denominazione società partecipata: RIVA DEL GARDA FIERECONGRESSI SPA (b)

Tipo partecipazione: Indiretta (c)

Attività svolta: Organizzazione e gestione in proprio o tramite terzi di fiere, congressi, mostre e manifestazioni commerciali (d)

Indicare i seguenti dati con riferimento all'esercizio 2018:

Numero medio dipendenti (e)	43
Numero amministratori	7
di cui nominati dall'Ente	0
Numero componenti organo di controllo	5
di cui nominati dall'Ente	0

Importi in euro	
RISULTATO D'ESERCIZIO (g)	
2018	641.766,00
2017	545.679,00
2016	503.380,00
2015	364.375,00
2014	264.100,00

Importi in euro	
Costo del personale (f)	2.773.709,00
Compensi amministratori	53.906,00
Compensi componenti organo di controllo	38.454,00

Importi in euro	
FATTURATO	
2018	14.933.196,00
2017	14.882.742,00
2016	13.746.340,00
FATTURATO MEDIO	14.520.759,33

Sussistenza delle condizioni di cui all'art. 18 co 3 bis 1, l.p. n. 1/2005:

- Partecipazione societaria che non può essere denuta in conformità all'art. 24 l.p.n. 27/2010 (lett. a) ☐
- Società priva di dipendenti o con numero di amministratori superiore a quello dei dipendenti, con esclusione delle società che hanno per oggetto sociale esclusivo la gestione delle partecipazioni societarie (lett. b) ☐
- Svolgimento di attività analoghe o simili a quelle svolte da altre società controllate o da propri enti strumentali di diritto pubblico e privato (lett. c) ☐

Indicare quali società/enti strumentali:

- Fatturato medio non superiore a 250.000 euro nel triennio precedente, fatta salva la possibilità di discostarsi motivatamente (lett. d; art. 24 co. 4 l.p. n. 27/2010) ☐
- Perdite in 4 dei 5 esercizi precedenti (per società che non gestiscono un servizio di interesse generale) (lett. e) ☐
- Necessità di contenimento dei costi di funzionamento (lett. f) ☐
- Necessità di aggregazione con altre società detenute in conformità all'art. 24 l.p. n. 27/2010 (lett. g) ☐

Indicare le motivazioni della sussistenza o meno delle condizioni di cui ai punti precedenti:

La partecipazione risulta conforme a quanto sancito dall'art. 24 l.p.n. 27/2010.
La partecipazione non rientra in alcuna delle condizioni di cui all'art. 18 comma 3 bis e 3 bis 1 della L.P. 10 febbraio 2005, integrato dall'art. 24 comma 4 della LP 27/2010 e ss.mm.
Ne consegue che per la presente partecipazione non si rende necessario prevedere alcun programma di razionalizzazione societaria.

Azioni da intraprendere:

Nessuna

(a): Inserire uno dei progressivi già indicati nelle schede di ricognizione (02.01; 02.02).

(b): Inserire la ragione sociale come indicata nelle schede di ricognizione (02.01; 02.02).

(c): Indicare il tipo di partecipazione distinguendo i casi in cui la società sia partecipata direttamente, indirettamente (tramite altra società/organismo), ovvero in parte direttamente e in parte indirettamente.

(d): Inserire l'attività svolta come indicata nelle schede di ricognizione (02.01; 02.02).

(e): Inserire il numero medio di dipendenti come da nota integrativa al bilancio.

(f): Inserire la voce B9 del Conto economico.

(g): Inserire il risultato d'esercizio al netto delle imposte.

03. REQUISITI TESTO UNICO DELLE SOCIETÀ A PARTECIPAZIONE PUBBLICA

03.02. Condizioni art. 20, co. 2

Progressivo società partecipata:	Ind 18	(a)
Denominazione società partecipata:	CAF INTERREGIONALE DIPENDENTI S.R.L.	(b)
Tipo partecipazione:	Indiretta	(c)
Attività svolta:	Svolgimento delle attività proprie di centro autorizzato di assistenza fiscale previste dall'art. 78 della Legge 30/12/1991 n. 413 a favore dei soggetti lavoratori dipendenti e pensionati	

Indicare i seguenti dati con riferimento all'esercizio 2018:

Numero medio dipendenti (e)	0
Numero amministratori	5
di cui nominati dall'Ente	0
Numero componenti organo di controllo	5
di cui nominati dall'Ente	0

Importi in euro	
RISULTATO D'ESERCIZIO (g)	
2018	11.440,00
2017	23.514,00
2016	-18.374,00
2015	20.846,00
2014	8.638,00

Importi in euro	
Costo del personale (f)	0,00
Compensi amministratori	43.800,00
Compensi componenti organo di controllo	15.290,00

Importi in euro	
FATTURATO	
2018	844.468,00
2017	748.686,00
2016	619.299,00
FATTURATO MEDIO	737.484,33

Sussistenza delle condizioni di cui all'art. 18 co 3 bis 1, l.p. n. 1/2005:

- Partecipazione societaria che non può essere denuta in conformità all'art. 24 l.p.n. 27/2010 (lett. a) ☐
- Società priva di dipendenti o con numero di amministratori superiore a quello dei dipendenti, con esclusione delle società che hanno per oggetto sociale esclusivo la gestione delle partecipazioni societarie (lett. b) ☒
- Svolgimento di attività analoghe o simili a quelle svolte da altre società controllate o da propri enti strumentali di diritto pubblico e privato (lett. c) ☐

Indicare quali società/enti strumentali:

--

- Fatturato medio non superiore a 250.000 euro nel triennio precedente, fatta salva la possibilità di discostarsi motivatamente (lett. d; art. 24 co. 4 l.p.n. 27/2010) ☐
- Perdite in 4 dei 5 esercizi precedenti (per società che non gestiscono un servizio di interesse generale) (lett. e) ☐
- Necessità di contenimento dei costi di funzionamento (lett. f) ☐
- Necessità di aggregazione con altre società detenute in conformità all'art. 24 l.p. n. 27/2010 (lett. g) ☐

Indicare le motivazioni della sussistenza o meno delle condizioni di cui ai punti precedenti:

La partecipazione risulta conforme a quanto sancito dall'art. 24 l.p.n. 27/2010.
La partecipazione rientra nelle seguenti condizioni di cui all'art. 18 comma 3 bis e 3 bis 1 della L.P. 10 febbraio 2005, integrato dall'art. 24 comma 4 della LP 27/2010 e ss.mm.
- lettera b): società priva di dipendenti;

Azioni da intraprendere:

In considerazione della sussistenza delle condizioni sopra riportate la società dovrebbe essere interessata da un'azione di razionalizzazione.
Data però la partecipazione indiretta e irrisoria da parte del Comune (0,0000011%) non si ritiene di poter intraprendere alcuna azione volta alla razionalizzazione della partecipazione. Azioni che possono essere assunte solo congiuntamente in seno agli organismi sociali di Trentino Trasporti spa al quale verrà inviata la presente ricognizione.

- (a): Inserire uno dei progressivi già indicati nelle schede di ricognizione (02.01; 02.02).
(b): Inserire la ragione sociale come indicata nelle schede di ricognizione (02.01; 02.02).
(c): Indicare il tipo di partecipazione distinguendo i casi in cui la società sia partecipata direttamente, indirettamente (tramite altra società/organismo), ovvero in parte direttamente e in parte indirettamente.
(d): Inserire l'attività svolta come indicata nelle schede di ricognizione (02.01; 02.02).
(e): Inserire il numero medio di dipendenti come da nota integrativa al bilancio.
(f): Inserire la voce B9 del Conto economico.
(g): Inserire il risultato d'esercizio al netto delle imposte.

03. REQUISITI TESTO UNICO DELLE SOCIETÀ A PARTECIPAZIONE PUBBLICA

03.02. Condizioni art. 20, co. 2

Progressivo società partecipata: Ind 19 (a)

Denominazione società partecipata: DISTRETTO TECNOLOGICO TRENTINO
SCARL – HABITECH (b)

Tipo partecipazione: Indiretta (c)

Attività svolta: Servizi di consulenza nel settore delle
tecnologie per l'edilizia sostenibile, delle fonti
rinnovabili e della gestione del territorio (d)

Indicare i seguenti dati con riferimento all'esercizio 2018:

Numero medio dipendenti (e)	19
Numero amministratori	7
di cui nominati dall'Ente	0
Numero componenti organo di controllo	5
di cui nominati dall'Ente	0

Importi in euro	
RISULTATO D'ESERCIZIO (g)	
2018	112.638,00
2017	46.738,00
2016	44.714,00
2015	27.195,00
2014	42.680,00

Importi in euro	
Costo del personale (f)	865.993,00
Compensi amministratori	0,00
Compensi componenti organo di controllo	16.125,00

Importi in euro	
FATTURATO	
2018	1.957.197,00
2017	2.100.821,00
2016	1.894.627,00
FATTURATO MEDIO	1.984.215,00

Sussistenza delle condizioni di cui all'art. 18 co 3 bis 1, l.p. n. 1/2005:

- Partecipazione societaria che non può essere denuta in conformità all'art. 24 l.p.n. 27/2010 (lett. a) ☐
- Società priva di dipendenti o con numero di amministratori superiore a quello dei dipendenti, con esclusione delle società che hanno per oggetto sociale esclusivo la gestione delle partecipazioni societarie (lett. b) ☐
- Svolgimento di attività analoghe o simili a quelle svolte da altre società controllate o da propri enti strumentali di diritto pubblico e privato (lett. c) ☐

Indicare quali società/enti strumentali:

- Fatturato medio non superiore a 250.000 euro nel triennio precedente, fatta salva la possibilità di discostarsi motivatamente (lett. d; art. 24 co. 4 l.p. n. 27/2010) ☐
- Perdite in 4 dei 5 esercizi precedenti (per società che non gestiscono un servizio di interesse generale) (lett. e) ☐
- Necessità di contenimento dei costi di funzionamento (lett. f) ☐
- Necessità di aggregazione con altre società detenute in conformità all'art. 24 l.p. n. 27/2010 (lett. g) ☐

Indicare le motivazioni della sussistenza o meno delle condizioni di cui ai punti precedenti:

La partecipazione risulta conforme a quanto sancito dall'art. 24 l.p.n. 27/2010.
La partecipazione non rientra in alcuna delle condizioni di cui all'art. 18 comma 3 bis e 3 bis 1 della L.P. 10 febbraio 2005, integrato dall'art. 24 comma 4 della LP 27/2010 e ss.mm.
Ne consegue che per la presente partecipazione non si rende necessario prevedere alcun programma di razionalizzazione societaria.

Azioni da intraprendere:

Nessuna

- (a): Inserire uno dei progressivi già indicati nelle schede di ricognizione (02.01; 02.02).
(b): Inserire la ragione sociale come indicata nelle schede di ricognizione (02.01; 02.02).
(c): Indicare il tipo di partecipazione distinguendo i casi in cui la società sia partecipata direttamente, indirettamente (tramite altra società/organismo), ovvero in parte direttamente e in parte indirettamente.
(d): Inserire l'attività svolta come indicata nelle schede di ricognizione (02.01; 02.02).
(e): Inserire il numero medio di dipendenti come da nota integrativa al bilancio.
(f): Inserire la voce B9 del Conto economico.
(g): Inserire il risultato d'esercizio al netto delle imposte.

03. REQUISITI TESTO UNICO DELLE SOCIETÀ A PARTECIPAZIONE PUBBLICA

03.02. Condizioni art. 20, co. 2

Progressivo società partecipata:	Ind 20	(a)
Denominazione società partecipata:	CAR SHARING TRENTINO SOCIETÀ COOPERATIVA	(b)
Tipo partecipazione:	Indiretta	(c)
Attività svolta:	Noleggio di veicoli senza conducente	(d)

Indicare i seguenti dati con riferimento all'esercizio 2018:

Numero medio dipendenti (e)	1
Numero amministratori	7
di cui nominati dall'Ente	0
Numero componenti organo di controllo	0
di cui nominati dall'Ente	0

Importi in euro	
Costo del personale (f)	14.922,00
Compensi amministratori	0,00
Compensi componenti organo di controllo	0,00

Importi in euro	
RISULTATO D'ESERCIZIO (g)	
2018	-2.893,00
2017	-13.243,00
2016	-1.208,00
2015	926,00
2014	-14.927,00

Importi in euro	
FATTURATO	
2018	151.249,00
2017	167.335,00
2016	159.208,00
FATTURATO MEDIO	159.264,00

Sussistenza delle condizioni di cui all'art. 18 co 3 bis 1, l.p. n. 1/2005:

- Partecipazione societaria che non può essere denuta in conformità all'art. 24 l.p.n. 27/2010 (lett. a) ☒
- Società priva di dipendenti o con numero di amministratori superiore a quello dei dipendenti, con esclusione delle società che hanno per oggetto sociale esclusivo la gestione delle partecipazioni societarie (lett. b) ☒
- Svolgimento di attività analoghe o similari a quelle svolte da altre società controllate o da propri enti strumentali di diritto pubblico e privato (lett. c) ☐

Indicare quali società/enti strumentali:

--

- Fatturato medio non superiore a 250.000 euro nel triennio precedente, fatta salva la possibilità di discostarsi motivatamente (lett. d; art. 24 co. 4 l.p. n. 27/2010) ☒
- Perdite in 4 dei 5 esercizi precedenti (per società che non gestiscono un servizio di interesse generale) (lett. e) ☒
- Necessità di contenimento dei costi di funzionamento (lett. f) ☐
- Necessità di aggregazione con altre società detenute in conformità all'art. 24 l.p. n. 27/2010 (lett. g) ☐

Indicare le motivazioni della sussistenza o meno delle condizioni di cui ai punti precedenti:

La partecipazione non risulta conforme a quanto sancito dall'art. 24 l.p.n. 27/2010 per il Comune ma lo potrebbe essere per altri soci.
La partecipazione rientra nelle seguenti condizioni di cui all'art. 18 comma 3 bis e 3 bis 1 della L.P. 10 febbraio 2005, integrato dall'art. 24 comma 4 della LP 27/2010 e ss.mm.
- lettera b): società priva di dipendenti;
- lettera d): società con fatturato medio nel triennio precedente non superiore a 250.000 euro;
- lettera e): società con perdite in 4 dei 5 esercizi precedenti.

Azioni da intraprendere:

In considerazione della sussistenza delle condizioni sopra riportate la società dovrebbe essere interessata da un'azione di razionalizzazione o dismissione.
Data però l'irrisorietà della partecipazione indiretta da parte del Comune (0,00029%) non pare opportuno e non sortirebbe alcun effetto, intraprendere azioni volta alla razionalizzazione o dismissione della partecipazione. Azioni che possono essere assunte solo congiuntamente in seno agli organismi sociali di Trentino Trasporti spa alla quale verrà invitata la presente ricognizione.

(a): Inserire uno dei progressivi già indicati nelle schede di ricognizione (02.01; 02.02).

(b): Inserire la ragione sociale come indicata nelle schede di ricognizione (02.01; 02.02).

(c): Indicare il tipo di partecipazione distinguendo i casi in cui la società sia partecipata direttamente, indirettamente (tramite altra società/organismo), ovvero in parte direttamente e in parte indirettamente.

(d): Inserire l'attività svolta come indicata nelle schede di ricognizione (02.01; 02.02).

(e): Inserire il numero medio di dipendenti come da nota integrativa al bilancio.

(f): Inserire la voce B9 del Conto economico.

(g): Inserire il risultato d'esercizio al netto delle imposte.

03. REQUISITI TESTO UNICO DELLE SOCIETÀ A PARTECIPAZIONE PUBBLICA

03.02. Condizioni art. 20, co. 2

Progressivo società partecipata: Ind 21 (a)

Denominazione società partecipata: A.P.T. TRENTO S. CONS. A R.L. (b)

Tipo partecipazione: Indiretta (c)

Attività svolta: Organizzazione, vendita e intermediazione di pacchetti turistici formati da prodotti turistici trentini (d)

Indicare i seguenti dati con riferimento all'esercizio 2018:

Numero medio dipendenti (e)	18
Numero amministratori	15
di cui nominati dall'Ente	0
Numero componenti organo di controllo	5
di cui nominati dall'Ente	0

Importi in euro	
RISULTATO D'ESERCIZIO (g)	
2018	7.518,00
2017	1.693,00
2016	3.327,00
2015	3.083,00
2014	1.653,00

Importi in euro	
Costo del personale (f)	701.107,00
Compensi amministratori	25.516,00
Compensi componenti organo di controllo	11.440,00

Importi in euro	
FATTURATO	
2018	3.373.057,00
2017	2.270.348,00
2016	2.508.049,00
FATTURATO MEDIO	2.717.151,33

Sussistenza delle condizioni di cui all'art. 18 co 3 bis 1, l.p. n. 1/2005:

- Partecipazione societaria che non può essere denuta in conformità all'art. 24 l.p.n. 27/2010 (lett. a) ☒
- Società priva di dipendenti o con numero di amministratori superiore a quello dei dipendenti, con esclusione delle società che hanno per oggetto sociale esclusivo la gestione delle partecipazioni societarie (lett. b) ☐
- Svolgimento di attività analoghe o simili a quelle svolte da altre società controllate o da propri enti strumentali di diritto pubblico e privato (lett. c) ☐

Indicare quali società/enti strumentali:

- Fatturato medio non superiore a 250.000 euro nel triennio precedente, fatta salva la possibilità di discostarsi motivatamente (lett. d; art. 24 co. 4 l.p.n. 27/2010) ☐
- Perdite in 4 dei 5 esercizi precedenti (per società che non gestiscono un servizio di interesse generale) (lett. e) ☐
- Necessità di contenimento dei costi di funzionamento (lett. f) ☐
- Necessità di aggregazione con altre società detenute in conformità all'art. 24 l.p. n. 27/2010 (lett. g) ☐

Indicare le motivazioni della sussistenza o meno delle condizioni di cui ai punti precedenti:

La partecipazione non risulta conforme a quanto sancito dall'art. 24 l.p.n. 27/2010 per il Comune ma lo potrebbe essere per altri soci.
La partecipazione non rientra in alcuna delle condizioni di cui all'art. 18 comma 3 bis e 3 bis 1 della L.P. 10 febbraio 2005, integrato dall'art. 24 comma 4 della LP 27/2010 e ss.mm.

Azioni da intraprendere:

Anche in considerazione dell'irrisorietà della partecipazione indiretta da parte del Comune (0,000022%) non pare opportuno e non sortirebbe alcun effetto, intraprendere azioni volte alla razionalizzazione o dismissione della partecipazione. Azioni che possono eventualmente essere assunte solo congiuntamente in seno agli organismi del Consorzio dei Comuni Trentini soc. cooperativa, alla quale verrà inviata la presente ricognizione.

(a): Inserire uno dei progressivi già indicati nelle schede di ricognizione (02.01; 02.02).

(b): Inserire la ragione sociale come indicata nelle schede di ricognizione (02.01; 02.02).

(c): Indicare il tipo di partecipazione distinguendo i casi in cui la società sia partecipata direttamente, indirettamente (tramite altra società/organismo), ovvero in parte direttamente e in parte indirettamente.

(d): Inserire l'attività svolta come indicata nelle schede di ricognizione (02.01; 02.02).

(e): Inserire il numero medio di dipendenti come da nota integrativa al bilancio.

(f): Inserire la voce B9 del Conto economico.

(g): Inserire il risultato d'esercizio al netto delle imposte.

03. REQUISITI TESTO UNICO DELLE SOCIETÀ A PARTECIPAZIONE PUBBLICA

03.02. Condizioni art. 20, co. 2

Progressivo società partecipata: Ind 22 (a)

Denominazione società partecipata: SET DISTRIBUZIONE SPA (b)

Tipo partecipazione: Indiretta (c)

Attività svolta: Distribuzione di energia elettrica nel territorio della Provincia Autonoma di Trento; realizzazione, manutenzione e gestione di reti di distribuzione per il servizio stesso (d)

Indicare i seguenti dati con riferimento all'esercizio 2018:

Numero medio dipendenti (e)	276
Numero amministratori	6
di cui nominati dall'Ente	0
Numero componenti organo di controllo	3
di cui nominati dall'Ente	0

Importi in euro	
RISULTATO D'ESERCIZIO (g)	
2018	20.153.626,00
2017	14.593.761,00
2016	10.696.150,00
2015	12.082.463,00
2014	21.741.574,00

Importi in euro	
Costo del personale (f)	11.621.456,00
Compensi amministratori	121.000,00
Compensi componenti organo di controllo	35.000,00

Importi in euro	
FATTURATO	
2018	121.212.469,00
2017	109.996.050,00
2016	99.523.413,00
FATTURATO MEDIO	110.243.977,33

Sussistenza delle condizioni di cui all'art. 18 co 3 bis 1, l.p. n. 1/2005:

- Partecipazione societaria che non può essere denuta in conformità all'art. 24 l.p.n. 27/2010 (lett. a) ☐
- Società priva di dipendenti o con numero di amministratori superiore a quello dei dipendenti, con esclusione delle società che hanno per oggetto sociale esclusivo la gestione delle partecipazioni societarie (lett. b) ☐
- Svolgimento di attività analoghe o simili a quelle svolte da altre società controllate o da propri enti strumentali di diritto pubblico e privato (lett. c) ☐

Indicare quali società/enti strumentali:

- Fatturato medio non superiore a 250.000 euro nel triennio precedente, fatta salva la possibilità di discostarsi motivatamente (lett. d; art. 24 co. 4 l.p. n. 27/2010) ☐

- Perdite in 4 dei 5 esercizi precedenti (per società che non gestiscono un servizio di interesse generale) (lett. e) ☐

- Necessità di contenimento dei costi di funzionamento (lett. f) ☐

- Necessità di aggregazione con altre società detenute in conformità all'art. 24 l.p. n. 27/2010 (lett. g) ☐

Indicare le motivazioni della sussistenza o meno delle condizioni di cui ai punti precedenti:

La partecipazione risulta conforme a quanto sancito dall'art. 24 l.p.n. 27/2010.
La partecipazione non rientra in alcuna delle condizioni di cui all'art. 18 comma 3 bis e 3 bis 1 della L.P. 10 febbraio 2005, integrato dall'art. 24 comma 4 della LP 27/2010 e ss.mm.
Ne consegue che per la presente partecipazione non si rende necessario prevedere alcun programma di razionalizzazione societaria.

Azioni da intraprendere:

Nessuna

(a): Inserire uno dei progressivi già indicati nelle schede di ricognizione (02.01; 02.02).

(b): Inserire la ragione sociale come indicata nelle schede di ricognizione (02.01; 02.02).

(c): Indicare il tipo di partecipazione distinguendo i casi in cui la società sia partecipata direttamente, indirettamente (tramite altra società/organismo), ovvero in parte direttamente e in parte indirettamente.

(d): Inserire l'attività svolta come indicata nelle schede di ricognizione (02.01; 02.02).

(e): Inserire il numero medio di dipendenti come da nota integrativa al bilancio.

(f): Inserire la voce B9 del Conto economico.

(g): Inserire il risultato d'esercizio al netto delle imposte.

03. REQUISITI TESTO UNICO DELLE SOCIETÀ A PARTECIPAZIONE PUBBLICA

03.02. Condizioni art. 20, co. 2

Progressivo società partecipata: Ind 23 (a)

Denominazione società partecipata: FEDERAZIONE TRENTINA DELLE COOPERAZIONI (b)

Tipo partecipazione: Indiretta (c)

Attività svolta: Rappresentanza, assistenza, tutela e revisione del movimento cooperativo trentino (d)

Indicare i seguenti dati con riferimento all'esercizio 2018:

Numero medio dipendenti (e)	153
Numero amministratori	23
di cui nominati dall'Ente	0
Numero componenti organo di controllo	5
di cui nominati dall'Ente	3

Importi in euro

RISULTATO D'ESERCIZIO (g)	
2018	575.068,00
2017	242.389,00
2016	215.035,00
2015	188.599,00
2014	310.041,00

Importi in euro

Costo del personale (f)	10.643.576,00
Compensi amministratori	250.795,00
Compensi componenti organo di controllo	32.952,00

Importi in euro

FATTURATO	
2018	19.969.776,00
2017	20.851.329,00
2016	24.102.351,00
FATTURATO MEDIO	21.641.152,00

Sussistenza delle condizioni di cui all'art. 18 co 3 bis 1, l.p. n. 1/2005:

- Partecipazione societaria che non può essere denuta in conformità all'art. 24 l.p.n. 27/2010 (lett. a) ☐
- Società priva di dipendenti o con numero di amministratori superiore a quello dei dipendenti, con esclusione delle società che hanno per oggetto sociale esclusivo la gestione delle partecipazioni societarie (lett. b) ☐
- Svolgimento di attività analoghe o simili a quelle svolte da altre società controllate o da propri enti strumentali di diritto pubblico e privato (lett. c) ☐

Indicare quali società/enti strumentali:

- Fatturato medio non superiore a 250.000 euro nel triennio precedente, fatta salva la possibilità di discostarsi motivatamente (lett. d; art. 24 co. 4 l.p. n. 27/2010) ☐

- Perdite in 4 dei 5 esercizi precedenti (per società che non gestiscono un servizio di interesse generale) (lett. e) ☐

- Necessità di contenimento dei costi di funzionamento (lett. f) ☐

- Necessità di aggregazione con altre società detenute in conformità all'art. 24 l.p. n. 27/2010 (lett. g) ☐

Indicare le motivazioni della sussistenza o meno delle condizioni di cui ai punti precedenti:

La partecipazione risulta conforme a quanto sancito dall'art. 24 l.p.n. 27/2010.
La partecipazione non rientra in alcuna delle condizioni di cui all'art. 18 comma 3 bis e 3 bis 1 della L.P. 10 febbraio 2005, integrato dall'art. 24 comma 4 della LP 27/2010 e ss.mm.
Ne consegue che per la presente partecipazione non si rende necessario prevedere alcun programma di razionalizzazione societaria.

Azioni da intraprendere:

Nessuna

(a): Inserire uno dei progressivi già indicati nelle schede di ricognizione (02.01; 02.02).

(b): Inserire la ragione sociale come indicata nelle schede di ricognizione (02.01; 02.02).

(c): Indicare il tipo di partecipazione distinguendo i casi in cui la società sia partecipata direttamente, indirettamente (tramite altra società/organismo), ovvero in parte direttamente e in parte indirettamente.

(d): Inserire l'attività svolta come indicata nelle schede di ricognizione (02.01; 02.02).

(e): Inserire il numero medio di dipendenti come da nota integrativa al bilancio.

(f): Inserire la voce B9 del Conto economico.

(g): Inserire il risultato d'esercizio al netto delle imposte.

03. REQUISITI TESTO UNICO DELLE SOCIETÀ A PARTECIPAZIONE PUBBLICA

03.02. Condizioni art. 20, co. 2

Progressivo società partecipata: Ind 24 (a)

Denominazione società partecipata: CASSA RURALE DI TRENTO (b)

Tipo partecipazione: Indiretta (c)

Attività svolta: Esercizio del credito (d)

Indicare i seguenti dati con riferimento all'esercizio 2018:

Numero medio dipendenti (e)	264
Numero amministratori	13
di cui nominati dall'Ente	0
Numero componenti organo di controllo	5
di cui nominati dall'Ente	0

Importi in euro	
RISULTATO D'ESERCIZIO (g)	
2018	4.717.893,00
2017	4.153.469,00
2016	2.127.997,00
2015	2.753.668,00
2014	2.609.791,00

Importi in euro	
Costo del personale (f)	19.234.815,00
Compensi amministratori	426.311,00
Compensi componenti organo di controllo	101.586,00

Importi in euro	
FATTURATO	
2018	52.000.813,00
2017	47.734.728,00
2016	46.803.936,00
FATTURATO MEDIO	48.846.492,33

Sussistenza delle condizioni di cui all'art. 18 co 3 bis 1, l.p. n. 1/2005:

- Partecipazione societaria che non può essere denuta in conformità all'art. 24 l.p.n. 27/2010 (lett. a) ☒
- Società priva di dipendenti o con numero di amministratori superiore a quello dei dipendenti, con esclusione delle società che hanno per oggetto sociale esclusivo la gestione delle partecipazioni societarie (lett. b) ☐
- Svolgimento di attività analoghe o simili a quelle svolte da altre società controllate o da propri enti strumentali di diritto pubblico e privato (lett. c) ☐

Indicare quali società/enti strumentali:

- Fatturato medio non superiore a 250.000 euro nel triennio precedente, fatta salva la possibilità di discostarsi motivatamente (lett. d; art. 24 co. 4 l.p. n. 27/2010) ☐
- Perdite in 4 dei 5 esercizi precedenti (per società che non gestiscono un servizio di interesse generale) (lett. e) ☐
- Necessità di contenimento dei costi di funzionamento (lett. f) ☐
- Necessità di aggregazione con altre società detenute in conformità all'art. 24 l.p. n. 27/2010 (lett. g) ☐

Indicare le motivazioni della sussistenza o meno delle condizioni di cui ai punti precedenti:

La partecipazione non risulta conforme a quanto sancito dall'art. 24 l.p.n. 27/2010
La partecipazione non rientra in alcuna delle condizioni di cui all'art. 18 comma 3 bis e 3 bis 1 della L.P. 10 febbraio 2005, integrato dall'art. 24 comma 4 della LP 27/2010 e ss.mm.

Azioni da intraprendere:

In considerazione della sussistenza delle condizioni sopra riportate la società dovrebbe essere interessata da un'azione di razionalizzazione mediante dismissione.
Data però l'irrisorietà della partecipazione indiretta da parte del Comune (0,00023%) non pare opportuno e non sortirebbe alcun effetto, intraprendere azioni volte alla razionalizzazione o dismissione della partecipazione. Azioni che possono essere assunte solo congiuntamente in seno agli organismi del Consorzio dei Comuni Trentini soc. cooperativa, società che detiene la partecipazione e alla quale verrà invitata la presente ricognizione.

(a): Inserire uno dei progressivi già indicati nelle schede di ricognizione (02.01; 02.02).

(b): Inserire la ragione sociale come indicata nelle schede di ricognizione (02.01; 02.02).

(c): Indicare il tipo di partecipazione distinguendo i casi in cui la società sia partecipata direttamente, indirettamente (tramite altra società/organismo), ovvero in parte direttamente e in parte indirettamente.

(d): Inserire l'attività svolta come indicata nelle schede di ricognizione (02.01; 02.02).

(e): Inserire il numero medio di dipendenti come da nota integrativa al bilancio.

(f): Inserire la voce B9 del Conto economico.

(g): Inserire il risultato d'esercizio al netto delle imposte.

04. MANTENIMENTO SENZA INTERVENTI DI RAZIONALIZZAZIONE

Progressivo	Denominazione società	Tipo di partecipazione	Attività svolta	% Quota di partecipazione	Motivazioni della scelta
A	B	C	D	E	F
1	AZIENDA MUNICIPALE SVILUPPO ARCO SRL	Diretta	La società opera prevalentemente nel campo turistico. Sulla base di apposito contratto di servizio con il Comune di Arco gestisce: due campeggi, alcuni immobili, il servizio pubblico della piscina comunale e le aree di sosta a pagamento. Residualmente la società svolge altre attività strumentali per il Comune.	100,00	La partecipazione risulta conforme a quanto sancito dall'art. 24 l.p.n. 27/2010. La partecipazione non rientra in alcuna delle condizioni di cui all'art. 18 comma 3 bis e 3 bis 1 della L.P. 10 febbraio 2005, integrato dall'art. 24 comma 4 della LP 27/2010 e ss.mm. Amsa srl rappresenta uno strumento operativo importante per il Comune in quanto attraverso un unico soggetto, sottoposto alle direttive e al controllo dell'amministrazione comunale, possono essere svolte con caratteristiche imprenditoriali e in modo coordinato gestioni diverse, riferite sia a servizi pubblici locali che a funzioni e attività strumentali di supporto all'amministrazione comunale in un comparto come quello turistico che risulta centrale per il territorio e la sua economia.
2	GESTIONE ENTRATE LOCALI SRL	Diretta	La società gestisce per conto del Comune di Arco e degli altri enti pubblici affidatari, le principali entrate tributarie e non. Per il Comune di Arco vengono gestite le seguenti entrate tributarie: l'IMIS, (oltre IMU, TASI e ICI per gli anni pregressi) e la TARI. Alla società è affidata pure la gestione del COSAP.	30,9613	La partecipazione risulta conforme a quanto sancito dall'art. 24 l.p.n. 27/2010. La partecipazione non rientra in alcuna delle condizioni di cui all'art. 18 comma 3 bis e 3 bis 1 della L.P. 10 febbraio 2005, integrato dall'art. 24 comma 4 della LP 27/2010 e ss.mm. Gestel srl rappresenta uno strumento operativo importante e irrinunciabile per il Comune al fine di gestire al meglio i tributi comunali e le altre entrate affidate e la conseguente attività di controllo e accertamento, stante l'impossibilità di operare in forma diretta con propri uffici e proprio personale.

Progressivo	Denominazione società	Tipo di partecipazione	Attività svolta	% Quota di partecipazione	Motivazioni della scelta
A	B	C	D	E	F
3	ALTO GARDA IMPIANTI SRL	Diretta	Attualmente la società non è ancora operativa. In prospettiva gestirà, in particolare, i servizi idrici di competenza comunale dei Comuni che li affideranno alla società.	36,9571	<p>La partecipazione risulta conforme a quanto sancito dall'art. 24 l.p.n. 27/2010.</p> <p>La partecipazione rientra nelle seguenti condizioni di cui all'art. 18 comma 3 bis e 3 bis 1 della L.P. 10 febbraio 2005, integrato dall'art. 24 comma 4 della LP 27/2010 e ss.mm.</p> <ul style="list-style-type: none"> - lettera b): società priva di dipendenti; - lettera d): società che nel triennio precedente ha conseguito un fatturato medio non superiore a 250 mila euro <p>Purtroppo la società non è ancora operativa.</p> <p>Le incertezze e le modifiche normative degli ultimi anni riguardanti la gestione dei servizi pubblici locali, in particolare il servizio del ciclo dell'acqua, nonché i ritardi della Provincia Autonoma di Trento nell'individuazione degli ambiti ottimali per la gestione del ciclo dell'acqua, hanno rallentato il processo che doveva portare all'attivazione della società quale strumento per l'affidamento diretto con le modalità "in house" del servizio idrico (acquedotto e fognatura) dei Comuni soci.</p> <p>Nel 2017 si è provveduto alla ricapitalizzazione della società e alla sottoscrizione di patti parasociali tra i soci. Successivamente si è provveduto all'approvazione del nuovo statuto della società per adeguarlo alle disposizioni del TUSP.</p> <p>Vi è la volontà, ribadita anche di recente da tre Comuni soci, fra cui il Comune di Arco, di rendere operativa al più presto la società mediante l'affidamento in concessione, dei servizi di acquedotto e fognatura.</p> <p>Per tali motivi si ritiene di mantenere la partecipazione societaria.</p>
4	FARMACIE COMUNALI S.P.A.	Diretta	La società gestisce il servizio pubblico di farmacia comunale a favore dei soci. Per il comune di Arco la società gestisce la farmacia comunale situata nella frazione di Bolognano, affidata mediante apposito contatto di servizio.	0,0104	<p>La partecipazione risulta conforme a quanto sancito dall'art. 24 l.p.n. 27/2010.</p> <p>La partecipazione non rientra in alcuna delle condizioni di cui all'art. 18 comma 3 bis e 3 bis 1 della L.P. 10 febbraio 2005, integrato dall'art. 24 comma 4 della LP 27/2010 e ss.mm.</p> <p>La partecipazione del Comune nella società e di conseguenza il mantenimento della partecipazione è elemento essenziale e indispensabile per poter continuare ad affidare direttamente con la modalità "in house" il servizio di farmacie comunali.</p>

Progressivo A	Denominazione società B	Tipo di partecipazione C	Attività svolta D	% Quota di partecipazione E	Motivazioni della scelta F
5	TRENTINO TRASPORTI SPA	Diretta	Si tratta di società costituita dalla Provincia Autonoma di Trento (c.d. "società di sistema"). Esercizio di linee ferroviarie, di impianti funiviari e ogni altro sistema di trazione elettrica o meccanica. Gestione di trasporti su strada di persone. La società gestisce il trasporto pubblico locale urbano ed interurbano su gomma e rotaia a favore dei soci affidatari.	0,0024	La partecipazione risulta conforme a quanto sancito dall'art. 24 l.p.n. 27/2010. La partecipazione non rientra in alcuna delle condizioni di cui all'art. 18 comma 3 bis e 3 bis 1 della L.P. 10 febbraio 2005, integrato dall'art. 24 comma 4 della LP 27/2010 e ss.mm. Il mantenimento della partecipazione societaria risulta indispensabile per poter continuare ad affidare direttamente con la modalità "in house" il servizio di trasporto pubblico locale; affidamento rispetto al quale le valutazioni di opportunità e convenienza sono esplicitate negli atti di adesione alla società e di contestuale affidamento del servizio e nei provvedimenti che approvano gli specifici disciplinari di servizio che regolano i rapporti fra il Comune e la Società stessa. Come affermato dalla stessa Corte dei Conti (delibera n. 10/2014), per le c.d. "società di sistema" costituite dalla Provincia Autonoma di Trento, che in alcuni casi svolgono servizi pubblici locali, come nel caso della società in esame, in altri si occupano di attività strumentali al funzionamento degli Enti, l'adesione da parte degli Enti locali è prevista e quindi legittimata dalla stessa legge istitutiva della società (L.P. 16.06.2006 n. 3, art. 33).
6	TRENTINO DIGITALE SPA	Diretta	Progettazione, sviluppo e gestione del Sistema Informativo Elettronico Trentino. La società gestisce servizi di carattere strumentale nel campo dell'informatica prevalentemente a favore dei soci.	0,0761	La partecipazione risulta conforme a quanto sancito dall'art. 24 l.p.n. 27/2010. La partecipazione non rientra in alcuna delle condizioni di cui all'art. 18 comma 3 bis e 3 bis 1 della L.P. 10 febbraio 2005, integrato dall'art. 24 comma 4 della LP 27/2010 e ss.mm. Il mantenimento della partecipazione societaria risulta indispensabile per poter continuare ad affidare direttamente con la modalità "in house" taluni servizi informatici, rispetto ai quali, le valutazioni di opportunità e convenienza per l'affidamento, sono esplicitate nei singoli provvedimenti. Come affermato dalla stessa Corte dei Conti (delibera n. 10/2014), per le c.d. "società di sistema" costituite dalla Provincia Autonoma di Trento, che in alcuni casi svolgono servizi pubblici locali e in altri, come nel caso della società in esame, si occupano di attività strumentali al funzionamento degli Enti, l'adesione da parte degli Enti locali è prevista e quindi legittimata dalla stessa legge istitutiva della società (L.P. 16.06.2006 n. 3, art. 33).

Progressivo A	Denominazione società B	Tipo di partecipazione C	Attività svolta D	% Quota di partecipazione E	Motivazioni della scelta F
7	CONSORZIO DEI COMUNI TARENTINI – SOC. COOPERATIVA	Diretta	Svolgimento di attività di rappresentanza istituzionale anche quale struttura di supporto al Consiglio delle autonomie locali. Supporto consulenziale in materia giuridico- amministrativa, gestione giuridico-economica del personale degli Enti soci, formazione del personale e degli amministratori locali. Supporto alla digitalizzazione dell'azione amministrativa.	0,5102	La partecipazione risulta conforme a quanto sancito dall'art. 24 l.p.n. 27/2010. La partecipazione non rientra in alcuna delle condizioni di cui all'art. 18 comma 3 bis e 3 bis 1 della L.P. 10 febbraio 2005, integrato dall'art. 24 comma 4 della LP 27/2010 e ss.mm. Il mantenimento della partecipazione societaria risulta indispensabile per perseguire al meglio, in sinergia con gli altri comuni e a costi contenuti, parte delle proprie finalità istituzionali e per poter continuare ad affidare direttamente taluni servizi e prestazioni soprattutto, come detto, nel campo della formazione del personale.
8	ALTO GARDA SERVIZI SPA	Diretta	La società opera nel campo della gestione di servizi pubblici di cui è affidataria e altre attività nel campo dell'energia elettrica e delle altre energie alternative, ecc. Nei confronti del Comune di Arco la società gestisce il servizio di distribuzione del gas metano.	6,1006	La società si qualifica quale "società quotata" ai sensi dell'art. 1 comma 5 e dell'art. 2 comma 1 lettera p) del d.lgs 175/2016, avendo emesso, entro il 31/12/2015 strumenti finanziari (obbligazioni) quotati in mercati regolamentati e quindi la partecipazione non è soggetta alle disposizioni riguardanti la ricognizione periodica ed eventuale piano di razionalizzazione di cui all'art. 18 comma 3 bis 1 della LP1/2005.
9 e 16	GARDA TARENTINO SPA	sia diretta che indiretta	La società opera nel campo della promozione turistica quale organismo che trova la sua legittimazione nella Legge provinciale 11/6/2002, n. 8 recante "Disciplina della promozione turistica in Provincia di Trento". La società, ha ottenuto il riconoscimento dalla Provincia Autonoma di Trento di azienda per il turismo per l'ambito Garda Trentino.	6,4629	La partecipazione risulta conforme a quanto sancito dall'art. 24 l.p.n. 27/2010. La partecipazione non rientra in alcuna delle condizioni di cui all'art. 18 comma 3 bis e 3 bis 1 della L.P. 10 febbraio 2005, integrato dall'art. 24 comma 4 della LP 27/2010 e ss.mm. La società svolge attività volte in modo preponderante a promuovere l'immagine e l'attività turistica del territorio e quindi strategiche per l'Amministrazione comunale in un settore fondamentale come quello turistico. Inoltre si tratta di un organismo che nella sua forma giuridica della società di diritto privato, con partecipazione mista pubblico privato, è espressamente previsto dalla L.P. 11 giugno 2002, n. 8 recante "Disciplina della promozione turistica in Provincia di Trento

Progressivo	Denominazione società	Tipo di partecipazione	Attività svolta	% Quota di partecipazione	Motivazioni della scelta
A	B	C	D	E	F
10	PRIMIERO ENERGIA SPA	Diretta	Produzione di energia da fonti rinnovabili. La società gestisce le centrali di produzione idroelettrica ubicate nel Primiero, cedute dall'ENEL alle autonomie trentine a seguito di un lungo contenzioso tra l'ENEL e la Provincia Autonoma di Trento. La società svolge un'attività che trova il suo fondamento nella norma di attuazione dello Statuto Speciale della regione Trentino Alto Adige in materia di energia (Art. 1 DPR 235/77).	1,356	La partecipazione risulta conforme a quanto sancito dall'art. 24 l.p.n. 27/2010. La partecipazione non rientra in alcuna delle condizioni di cui all'art. 18 comma 3 bis e 3 bis 1 della L.P. 10 febbraio 2005, integrato dall'art. 24 comma 4 della LP 27/2010 e ss.mm. la società rientra fra quelle la cui partecipazione è espressamente consentita dal comma 1 dell'art. 24 della L.P. 27/2010 in quanto trattasi di società costituita ai sensi del decreto del Presidente della Repubblica 26 marzo 1977, n. 235 (Norme di attuazione dello Statuto speciale della regione Trentino - Alto Adige in materia di energia), che svolge attività elettriche, anche con la realizzazione e la gestione degli impianti e delle reti eventualmente funzionali a queste attività.
11	GARDASCUOLA SOCIETA' COOPERATIVA	Diretta	La cooperativa è una scuola paritaria che svolgendo attività didattiche, progetti ed iniziative per gli alunni delle scuole elementari e medie, dell'Istituto Tecnico per il Turismo e del Liceo delle Scienze applicate.	0,0565	La partecipazione risulta conforme a quanto sancito dall'art. 24 l.p.n. 27/2010. La partecipazione non rientra in alcuna delle condizioni di cui all'art. 18 comma 3 bis e 3 bis 1 della L.P. 10 febbraio 2005, integrato dall'art. 24 comma 4 della LP 27/2010 e ss.mm. Le attività della società sono volte nel campo della formazione educativa della quale il Comune è per legge titolare nell'ambito delle proprie competenze in materia di istruzione primaria. I servizi offerti dalla cooperativa non si contrappongono e nemmeno sono concorrenziali rispetto a quelli forniti dal Comune, bensì integrativi e complementari, ampliando l'offerta in tale settore a favore della popolazione locale.
12	SANIT SERVICE SRL	Indiretta	Commercio al dettaglio di articoli medicali e ortopedici in esercizi specializzati	0,0104	La partecipazione risulta conforme a quanto sancito dall'art. 24 l.p.n. 27/2010. La partecipazione non rientra in alcuna delle condizioni di cui all'art. 18 comma 3 bis e 3 bis 1 della L.P. 10 febbraio 2005, integrato dall'art. 24 comma 4 della LP 27/2010 e ss.mm.
13	UNIFARM SPA	Indiretta	Commercio al dettaglio di articoli medicali	0,0000643	La partecipazione risulta conforme a quanto sancito dall'art. 24 l.p.n. 27/2010. La partecipazione non rientra in alcuna delle condizioni di cui all'art. 18 comma 3 bis e 3 bis 1 della L.P. 10 febbraio 2005, integrato dall'art. 24 comma 4 della LP 27/2010 e ss.mm.

Progressivo	Denominazione società	Tipo di partecipazione	Attività svolta	% Quota di partecipazione	Motivazioni della scelta
A	B	C	D	E	F
14	CENTRO SERVIZI CONDIVISI SCARL	Indiretta	La società svolge attività consortile a favore delle società del sistema pubblico provinciale ai sensi della L.P. 27/12/2010 n.27, art. 7 comma 3 bis (aggiunto dalla L.P. n.25 dd.27/12/2012 art.2)	0,0157	La partecipazione risulta conforme a quanto sancito dall'art. 24 l.p.n. 27/2010. La partecipazione rientra in alcune delle condizioni di cui all'art. 18 comma 3 bis e 3 bis 1 della L.P. 10 febbraio 2005, integrato dall'art. 24 comma 4 della LP 27/2010 e ss.mm.. Conformemente alle direttive imposte dalla Provincia autonoma di Trento, azionista di maggioranza degli enti consorziati, la società svolge le proprie attività non avvalendosi di dipendenti propri ma di personale distaccato dalle Società consorziate o dalla Provincia stessa, in numero superiore rispetto a quello degli Amministratori. Di conseguenza, l'inesistenza di personale dipendente della Società non integra - in concreto - un indice sintomatico di inefficienza della Società, e non giustifica l'adozione di alcuna misura di razionalizzazione
17	RIVA DEL GARDA FIERE CONGRESSI SPA	Indiretta	Organizzazione e gestione in proprio o tramite terzi di fiere, congressi, mostre e manifestazioni commerciali	0,00015	La partecipazione risulta conforme a quanto sancito dall'art. 24 l.p.n. 27/2010. La partecipazione non rientra in alcuna delle condizioni di cui all'art. 18 comma 3 bis e 3 bis 1 della L.P. 10 febbraio 2005, integrato dall'art. 24 comma 4 della LP 27/2010 e ss.mm.
18	CAF INTERREGIONALE DIPENDENTI S.R.L.	Indiretta	Svolgimento delle attività proprie di centro autorizzato di assistenza fiscale previste dall'art. 78 della Legge 30/12/1991 n. 413 a favore dei soggetti lavoratori dipendenti e pensionati	0,0000011	La partecipazione non risulta conforme a quanto sancito dall'art. 24 l.p.n. 27/2010. La partecipazione rientra in alcune delle condizioni di cui all'art. 18 comma 3 bis e 3 bis 1 della L.P. 10 febbraio 2005, integrato dall'art. 24 comma 4 della LP 27/2010 e ss.mm.. Anche in considerazione dell'irrisorietà della partecipazione indiretta da parte del Comune, non pare opportuno e non sortirebbe alcun effetto, intraprendere azioni volte alla razionalizzazione o dismissione della partecipazione. Azioni che possono essere assunte solo congiuntamente in seno agli organismi sociali di Trentino Trasporti spa al quale verrà invitata la presente ricognizione.
19	DISTRETTO TECNOLOGICO TRENINO SCARL – HABITECH	Indiretta	Servizi di consulenza nel settore delle tecnologie per l'edilizia sostenibile, delle fonti rinnovabili e della gestione del territorio	0,000051	La partecipazione risulta conforme a quanto sancito dall'art. 24 l.p.n. 27/2010. La partecipazione non rientra in alcuna delle condizioni di cui all'art. 18 comma 3 bis e 3 bis 1 della L.P. 10 febbraio 2005, integrato dall'art. 24 comma 4 della LP 27/2010 e ss.mm.

Progressivo	Denominazione società	Tipo di partecipazione	Attività svolta	% Quota di partecipazione	Motivazioni della scelta
A	B	C	D	E	F
20	CAR SHARING TRENTINO SOC. COOPERATIVA	Indiretta	Noleggio di veicoli senza conducente	0,00029	La partecipazione non risulta conforme a quanto sancito dall'art. 24 l.p.n. 27/2010 per il Comune ma lo potrebbe essere per altri soci. La partecipazione rientra in alcune delle condizioni di cui all'art. 18 comma 3 bis e 3 bis 1 della L.P. 10 febbraio 2005, integrato dall'art. 24 comma 4 della LP 27/2010 e ss.mm. Anche in considerazione dell'irrisorietà della partecipazione indiretta da parte del Comune, non si ritiene di intraprendere alcuna azione volta alla razionalizzazione o dismissione della partecipazione, anche perché la stessa non sortirebbe alcun effetto. Azioni che possono essere assunte solo congiuntamente in seno agli organismi di Trentino Trasporti spa, società alla quale verrà invitata la presente ricognizione
21	A.P.T. TRENTO S. CONS. A R.L.	Indiretta	Organizzazione, vendita e intermediazione di pacchetti turistici formati da prodotti turistici trentini	0,000022	La partecipazione non risulta conforme a quanto sancito dall'art. 24 l.p.n. 27/2010 per il Comune ma lo potrebbe essere per altri soci. La partecipazione non rientra in alcuna delle condizioni di cui all'art. 18 comma 3 bis e 3 bis 1 della L.P. 10 febbraio 2005, integrato dall'art. 24 comma 4 della LP 27/2010 e ss.mm. Anche in considerazione dell'irrisorietà della partecipazione indiretta da parte del Comune, non pare opportuno e non sortirebbe alcun effetto, intraprendere azioni volte alla razionalizzazione o dismissione della partecipazione. Azioni che possono eventualmente essere assunte solo congiuntamente in seno agli organismi di Trentino Trasporti spa, società alla quale verrà invitata la presente ricognizione.
22	SET DISTRIBUZIONE SPA	Indiretta	Distribuzione di energia elettrica nel territorio della Provincia Autonoma di Trento; realizzazione, manutenzione e gestione di reti di distribuzione per il servizio stesso	0,00023	La partecipazione risulta conforme a quanto sancito dall'art. 24 l.p.n. 27/2010. La partecipazione non rientra in alcuna delle condizioni di cui all'art. 18 comma 3 bis e 3 bis 1 della L.P. 10 febbraio 2005, integrato dall'art. 24 comma 4 della LP 27/2010 e ss.mm.
23	FEDERAZIONE TRENTINA DELLE COOPERAZIONI	Indiretta	Rappresentanza, assistenza, tutela e revisione del movimento cooperativo trentino	0,0007	La partecipazione risulta conforme a quanto sancito dall'art. 24 l.p.n. 27/2010. La partecipazione non rientra in alcuna delle condizioni di cui all'art. 18 comma 3 bis e 3 bis 1 della L.P. 10 febbraio 2005, integrato dall'art. 24 comma 4 della LP 27/2010 e ss.mm.

Progressivo	Denominazione società	Tipo di partecipazione	Attività svolta	% Quota di partecipazione	Motivazioni della scelta
A	B	C	D	E	F
24	CASSA RURALE DI TRENTO	Indiretta	Esercizio del credito	0,00023	La partecipazione non risulta conforme a quanto sancito dall'art. 24 l.p.n. 27/2010 per il Comune. Sebbene la società non rientri fra quelle necessarie per il perseguimento delle finalità istituzionali dell'ente, in considerazione dell'irrisorietà della partecipazione indiretta da parte del Comune, non si ritiene di intraprendere alcuna azione volta alla razionalizzazione o dismissione della partecipazione, anche perchè la stessa non sortirebbe alcun effetto. Azioni che possono essere assunte solo congiuntamente in seno agli organismi del Consorzio dei Comuni Trentini soc. cooperativa che detiene la partecipazione e al quale verrà invitata la presente ricognizione

Colonna A: Inserire uno dei progressivi indicati nelle schede di ricognizione (02.01; 02.02).

Colonna B: Inserire la ragione sociale come indicata nelle schede di ricognizione (02.01; 02.02).

Colonna C: Indicare il tipo di partecipazione distinguendo i casi in cui la società sia partecipata direttamente, indirettamente (tramite altra società/organismo), oppure in parte direttamente e in parte indirettamente.

Colonna D: Inserire l'attività svolta come indicata nelle schede di ricognizione (02.01; 02.02).

Colonna E: Inserire la quota complessiva di partecipazione dell'Amministrazione, sommando le quote dirette (02.01 colonna E) e indirette (02.02 colonna G).

Colonna F: Indicare la/le motivazioni della scelta di mantenimento della partecipazione senza alcun intervento di razionalizzazione.

Allo scopo, specificare la sussistenza dei requisiti indicati dalla scheda 03.01 (stretta necessità della società alle finalità dell'ente e svolgimento da parte della medesima di una delle attività consentite dall'art. 4). In caso di attività inerenti ai servizi pubblici locali, esplicitare le ragioni della convenienza economica dell'erogazione del servizio mediante la società anzichè in forme alternative (gestione diretta, azienda speciale, ecc.) e della sostenibilità della scelta in termini di costo-opportunità per l'ente. Con riferimento alle condizioni di cui alla scheda 03.02, dichiarare espressamente che non ricorrono le condizioni ivi indicate e darne motivazione. In relazione ai servizi pubblici a rete di rilevanza economica, dare dimostrazione della non necessità di operazioni di aggregazione con altre società

05. AZIONI DI RAZIONALIZZAZIONE

05.02. Cessione/Alienazione quote

Progressivo società partecipata:	Ind_15	(a)	Quota di partecipazione detenuta:	16,66	(b)
Denominazione società partecipata:	ALTOGARDA GOLF SRL	(c)	Quota di partecipazione da cedere/alienare:	16,66	(d)
Tipo partecipazione:	Indiretta	(e)			
Attività svolta:	Promozione e sviluppo del gioco del golf; studio di fattibilità e realizzazioni di campi da gioco				(f)

Selezionare le motivazioni della scelta:

Altro (specificare)	(g)
---------------------	-----

In caso di scelta dell'opzione "altro", specificare:

Società inattiva.
Società non indispensabile per il perseguimento delle finalità dell'Ente.
Società composta da soli amministratori o con numero dipendenti inferiore al numero amministratori.
Società con fatturato medio inferiore a 250.000 euro nel triennio precedente.

Fornire ulteriori dettagli sulle motivazioni della scelta:

Come già indicato nella ricognizione straordinaria delle partecipazioni effettuata nel 2017 e nella ricognizione periodica al 31/12/2017, la società, dato il suo scopo sociale, potrebbe anche essere considerata un organismo per la produzione di servizi di interesse generale necessari al perseguimento delle finalità istituzionali del Comune. Questo per il fatto che la realizzazione e la gestione di impianti per l'attività sportiva del golf può considerarsi strategico per l'ampliamento dell'offerta turistica locale. Di fatto però, la società è inattiva il che fa supporre non vi siano le condizioni o la volontà per il perseguimento dell'oggetto sociale.

Indicare le modalità di attuazione della cessione/alienazione:

Si demandano alla società (AMSA srl) che detiene la partecipazione, le modalità di cessione della partecipazione o di recesso dalla società ai sensi di quanto previsto dalla statuto societario e dal Codice civile.

Indicare i tempi stimati per il perfezionamento della cessione/alienazione:

Il Consiglio di Amministrazione di AMSA srl, a seguito della comunicazione inviata dal Comune successivamente all'approvazione della ricognizione straordinaria del 2017, ha già deliberato di attivare la procedura di dismissione delle quote di partecipazione in Alto Garda Golf srl. Successivamente AMSA srl ha formalizzato, con propria comunicazione ad Alto Garda Golf srl, l'intendimento di recedere dalla società, chiedendo inoltre la determinazione del valore delle quote di partecipazione ai sensi di quanto stabilito dallo statuto sociale.
Ad oggi la dismissione non è ancora stata conclusa a causa della difficoltà della società a liquidare la partecipazione mediante il rimborso del corrispondente valore, stante la carenza di liquidità.
Di recente AMSA srl ha confermato l'impossibilità di trovare un acquirente della partecipazione e che quindi sarà perseguita la strada del recesso dalla società; recesso che dovrebbe avvenire entro i prossimi mesi o al massimo entro il 31/12/2020, compatibilmente con i tempi necessari per tale procedura

Indicare una stima dei risparmi attesi:

Non si ritiene possano esserci risparmi a seguito della dismissione della partecipazione se non quello presunto riferito alla probabile futura svalutazione della partecipazione stessa.

(a): Inserire uno dei progressivi già indicati nelle schede di ricognizione (02.01; 02.02).

(b): Inserire la quota complessiva di partecipazione dell'Amministrazione, sommando le quote dirette (02.01 colonna E) e indirette (02.02 colonna G).

(c): Inserire la ragione sociale come indicata nelle schede di ricognizione (02.01; 02.02).

(d): Inserire la quota di partecipazione che si intende cedere/alienare.

(e): Indicare il tipo di partecipazione distinguendo i casi in cui la società sia partecipata direttamente, indirettamente (tramite altra società/organismo), ovvero in parte direttamente e in parte indirettamente.

(f): Inserire l'attività svolta come indicata nelle schede di ricognizione (02.01; 02.02).

(g): Vedi scheda 06. "Appendice_motivazioni".

05. AZIONI DI RAZIONALIZZAZIONE

05.05. Riepilogo

Azione di razionalizzazione	Progressivo	Denominazione società	% Quota di partecipazione	Tempi di realizzazione degli interventi	Risparmi attesi (importo)
Contenimento dei costi					
Cessione/Alienazione quote	Ind_15	ALTOGARDA GOLF SRL	16,66	Entro il 31/12/2020	NO
Liquidazione					
Fusione/Incorporazione					